大中時報

THE JUSTICE HERALD

中宣部登記證中字第五[illegible]號
內政部警字第一三二一號

【郵務特准掛號認為總包郵遞新聞紙類】

【第二千五百九十四號】
【館址天津[illegible]交界路義租界二十二號】
【電話四局三百六十六號】
今日共出兩大張售二分五釐

本報價目

（本埠）	（外埠及日本）	（歐洲各國）
每月大洋七角	每月大洋八角五分	每月大洋一元九角
三個月二元	三個月二元四角五分	三個月五元六角
半年三元八角	半年四元七角	半年十一元
全年七元	全年八元八角	全年二十一元四角

報費須先付郵票不折不扣　空函訂報恕不奉覆　廣告價目另有詳單

程黃定今飛邕監誓

劉維章電居等致謝斡旋和平

此後相見以誠定能禦侮救國

【中央社廣州十二日電】程潛定十三日晨偕黃紹竑飛邕監誓，約留四日返粵。

【廣州十二日電】劉維章電余漢謀，程潛，居正，朱益之等，致謝斡旋桂局和平，原文如下，廣州余總司令漢謀，並轉居院長覺生公，程總長頌雲公，朱主任益之公，黃主席季寬公，黃主席慕松兄，陳總指揮辭修兄，錢主任慕伊兄，徐參謀長賡陶兄，唐高級參謀大闓兄賜鑒，此次章銜命赴粵，進行和平，竟能完成，委座及德鄰健生兩公精誠謀國，為之基礎，若非諸公倡導詳和，多方援助，豈能如此迅速解決，現德公既通電於銑（十六日）就職，此次相見以誠，定能禦侮救國，慶幸之餘，謹電伸謝，劉維章灰（十日）戊印，

【中央社南京十二日電】國府十二日令，（一）張發奎任為陸軍中將，並特加陸軍上將銜，此令（二）陸軍中將余漢謀，特加陸軍上將銜，此令，陸軍少將張達，黃延楨，晉為陸軍中將，此令（四）特派顧祝同為黔省縣長考試試務處長，此令，（五）派蔣志澄為川省普考試處處長，此令，（六）任田頌堯為軍參院參議此令，

【中央社廣州十二日電】粵禁烟緝私專員李國基，十二日成立辦事處，並開始辦公，

【中央社長沙十一日電】陶廣，偕曹伯聞乘車赴粵謁蔣及何鍵云，

【中央社上海十二日電】銀行界息，湘米運粵推銷，已接洽完滿，並由交通上海金城等行，撥款六百萬元，辦理押匯貸款云，

【中央社長沙十一日電】廣州汕頭兩商會，派員來湘試辦湘米十萬石，運粵推銷云，

新任英使許介森今可抵滬

賀武將赴往迎迓

【中央社上海十二日電】新任英駐華大使許介森，來華履任，十三日可抵滬，英代辦賀武，十二日晨由京來滬候迎，

臨時高考

【中央社南京十二日電】本年臨時高考，昨繼續舉行考試，普通及教育兩類，第一類，十二日試畢，十三日起，繼續舉行，財務，司法官，會計，審計，及統計，四類第一式，

中央國民經濟計劃委會

專委研究會糧食組開會

【中央社南京十一日電】中央國民經濟計劃委會專委研究會，糧食管理組，十二日上午八時半開第三次會議，出席組長蕭錚，專委卜道明等，由蕭錚主席，報告開會如儀，首由秘書報告上次決議案處理經過，並介紹軍委會代表蕭鏞，軍政部代表汪逢楠，列席會議，隨討論唐委員啟宇等所草糧食管理法原則，經逐條修正通過，十一時半散會，

魏軍藩

將再飛西安商聯運事宜

【中央社成都十二日電】川陝公路自建築完成後，關於聯運事宜，經川公路局擬定草案，請西北公路局酌示意見，以便簽訂，以雙方意見未能一致，未得要領，度磋商，川公路局局長魏軍藩，特定十三日再飛西安會商，俾十月一日通車計劃，得以實現云，

【中央社長沙十一日電】余籍傳電請全經會速發欠發湘川公路補助費四十七萬元，以便匯湘濟急云，

選訊一束

【中央社南京十二日電】國選總事務所，以此次國民大會代表選舉，實為國家大典，所關甚大，前接滬市商會電稱，選舉所用選票紙張，更宜選擇適用之國產紙張，以期力崇國體，保持利權，擬請鈞所令知各地選舉事務所，所用之票一概採用國產紙張，其有已購用舶來品者，責令廢棄，不許舶來品報銷，總所據此查選舉票紙須用國貨，業經選舉票式說明第六項詳載在案，茲據前情，特再通令各省市選舉總監督轉飭所屬一體遵照云，

【中央社南京十二日電】國選總所內設八組，先後開始辦公者，計有第一，第二，第三，第五，第六，第七組，第八組亦於日昨開始工作，按該組係分掌特種選舉事項，現僅餘第四組尚未設立云，

【中央社歸化十二日電】綏國大代表，第一選區區域初選，十一日開票，結果歸綏縣潘秀仁，武川縣于存灝，托縣關市和，清河縣孫憲章等十六人得票最多，當選候選人，

【中央社廣州十二日電】粵國選各區指導員，十二日晨宣誓，總監督王應榆監誓致訓云，

【中央社西安十一日電】陝省選舉事務所，十一日發給各縣當選候選人證明書，又陝省境內無蒙藏選民云，

【中央社南京十二日電】國選總所解答魯總監督所詢疑義云，津浦鐵路工會前經本所規定，由該路工會各段分會職員行使推選權，茲據電稱，該工會係以支部為其最下級組織，以自應依照選舉法第二十四條第二項之規定，以支部職員行使推選權，但其支部如未普遍設立，仍由分會，行使推選權，

【中央社濟南十二日電】魯國代選舉事務所積極籌備，現全省已有十區呈報公民登記數目者，僅餘臨清等二區未報云，

【中央社重慶十二日電】渝市農會國大代表候選人，十二日下午三時在市府投票，結果尹靜夫，龍文泊，李詠仁，黃仲翔，得票最多，

【中央社貴陽十二日電】此間新聞界，十一日推選曹蔭稺，錢滄碩，李堯卿，梁乃賢，程滄波，胡鍵中，汪頌魯，蕭蔚民，周達時，王亞民，唐世鯤等十一人，為候選人云，

張自忠代宋哲元晤王克敏

王談一切接洽均無具體辦法

個人表示願辭

【本市消息】張市長自忠頃發表，渠於今日（十二日）上午十一時，代表宋委員長與王克敏晤面，談話經過如下，兄弟代表宋委員長來見王先生，並代致候，本人亦表示敬意，原來王克敏先生北來之動機，本為宋委員長電邀，因宋先生為人只知有公，不知有私，平日對王先生政績表示欽敬，故有此舉，聞王先生惠然肯來，大家都非常歡迎，經過兩個月之久，始盼到王先生蒞平，王先生到後，與宋晤面時，宋先生對王先生表示非常懇切，期望之殷，於此可見一般，王先生因尚有私事待理，仍回南方，宋先生盼王先生早日北來，共負國家委託之重，時王先生亦欣然樂許，本人曾問此次北來，宋先生之意，仍懇切歡迎，「王先生近來多方奔走，極盡賢勞，但不知王先生近來意旨如何，到各處接洽，所談之話，是個人之意見，不知有無具體辦法」，王先生答「一切均無具體辦法，個人表示願辭」云云，

川越定今由滬入京

謁我當局商中日各問題

北海眞象日內有正確報告

【南京十二日電】據滬電，日使川越，定十三日下午一時半偕陸海軍武官由滬乘車來京，謁我外交當局，商談成都北海事件，及其他中日問題，約十三日晚七時許可到，但此間日使館尚未接到川越來京電告，

【廣州十二日電】日人中野在北海被害一案，兩廣外交特派員刁作謙，以該地距離省垣甚遠，眞相一時無從明瞭，特派秘書凌士芬前往調查，期使此案澈底明瞭，以為解決根據，凌氏於本月九日，乘福安艦由省啟行，計程十一日可到，對於此案經過，日內當有正確之報告，至日方派員乘艦前往調查一節，我方當以該地情形特殊，日艦此時前往，至易引起誤會，恐反增加此事件之困難，即本此意婉言勸阻，庶使此地方不幸事件，可於短期內獲得解決云，

【日本同盟社東京十二日電】日政府重視北海事件，於十一日閣議，自有田外相聽取北海事件之顛末，及成都事件交涉經過報告，寺內陸相，永野海相及各閣員激勵外務當局如下，成都事件發生後，不出旬日，而見此種不祥事件之發生，誠不勝遺憾，舉其責任，在國民政府，故我政府應乘此機會，出於斷乎態度，而請除其根源之必要，望外相諒解此意，於強硬決意之下，擔任與國民政府之交涉云，

蔣廷黻昨飛青島

訪顏惠慶

徵詢中俄外交意見

當午返京或將赴粵一行

【南京十二日電】蔣廷黻，十二日晨七時許由京飛青，會晤顏惠慶，當日下午五時半飛返京，據向中央社記者談，今晨抵青後，即往訪顏使晤談，近三年來中蘇外交關係，及駐蘇聯大使館館務等問題，約二小時，旋訪沈鴻烈，午顏邀宴，并約沈鴻烈及蘇聯駐津總領等作陪，宴畢，與顏沈同赴各處參觀，下午三時即飛返，最近或將赴粵一行，擬下週赴滬訪俄大使鮑格莫洛夫，

蘇使在滬抨擊德日反蘇宣傳

【上海通訊】蘇聯駐華大使鮑格莫洛夫，十一日下午一時在黃浦路一號使館內，招待中外新聞界，鮑氏發表談話如下，數日前我曾接見南京中國新聞記者，駁斥德國通訊社的惡意造謠，如烏克蘭的（荒歉），農民與軍隊衝突等，數家中國報紙，日前所載烏克蘭代表人民農業委員古踢夫斯基的談話，已有數字證明此種謠言是偽造的，德國通訊社謠傳人民委員會主席莫洛託夫辭職（辭職）後，竟代表政府檢閱紅場大遊行，豈非奇聞，繼謂，我必須指出當地日本報紙仍在響應並繼續德國通訊社所發動的反蘇宣傳，他們的[illegible]……聯及中國有益，對於整個和平前途，亦有極大效果，蘇聯的外交政策，完全基於加強蘇聯與他國和平關係的唯一期望，目前國際間戰爭的威脅日益迫切，此種不利的發展，主要原因之一，無疑是某某數國及其政府的政策，此種政策，並非如蘇聯基於世界和平的願望，而是基於企圖領土擴張及征服其他國家與人民，雖近數年來的事實表現此種政策有表面的成功，但我深信最後終必歸於崩潰，因此種政策的勝利，將等於人類的毀滅，又謂，我以為，今日的世界是立在岐路之前，並非詭辭，一面是民族的狹險觀念，民族的仇恨，及人民自相殘殺的道路，一面是促進國際協調，為和平鬥爭，為人類文化繁榮鬥爭的道路，此目的之達到，必須由一切人民的領袖代表一致聯合，共同對於和平破壞者及戰爭挑撥家奮鬥，

關於冀察稽查處事

關署正籌妥善解決辦法

下週將有具體結果

財部派員北上視察

【中央社南京十二日電】關於冀察稽查處事，因有破壞關政完整之嫌，劉正由關務署長鄭萊，在滬秉承孔部長意旨，籌商妥善解決辦法，下週內將有具體結果，聞財政當局為明瞭冀察稽私之詳細實況，擬派總稅務司緝私科稅務司白立查，即日赴平調查，至防止私運走私稽查處總處長安斯運，副處長李桐華，在京策應各路緝私工作，無北上意，

【中央社上海十二日電】滬市商會以冀察當局設立稽查處，征收消費稅，破壞關稅統一，特呈請財部制止云，

【中央社徐州十二日電】頃據海關稽查處悉，由津及魯省南運私貨，均不時在鐵路輸運，多藉汽車或牛車輸入內地，蘇魯交界各縣，私貨充斥，徐濟蚌各埠私貨絕跡，

葛光庭

昨來平參加王姪結婚禮

【中央社濟南十二日電】葛光庭十二日赴平，參加王樹常姪結婚禮，唐襄同行，

沈鴻烈

偕孔祥榕返青

【中央社青島十二日電】沈鴻烈十二日晨由濟返青，孔祥榕同車來青省親，孔談因各方通力合作，防治得力，故本年黃河得慶安瀾，

徐青甫

抵京謁翁文灝

【中央社南京十二日電】代理浙主席徐青甫，十二日晨由滬抵京，十時至政院謁翁文灝，報告省政，並請示各事，徐在京將就便處理中農銀行業務，定十三日晨返杭云，

開始航測

隴海路寶蓉段

【中央社西安十二日電】隴海寶鷄至成都之寶蓉段，航測機十一日飛鳳嶺一帶，攝秦嶺地形，十二日攝巴山一帶航測，並飛蓉，

農本局

理事會後日開會

【中央社南京十二日電】農本局理事會，定十五日午在實部舉行首次會議，除在京理事准時參加外，聞在滬各理事亦即將來京，出席該局，在京局址決設孝陵衛，實部中央農業實驗所內，該局成立期約在十月初，

洪澤湖水增高三尺

導淮工竣舉行典禮

【中央社清江浦十二日電】淮河水勢告漲，洪澤湖水位增高三尺餘，水色混濁，一部注入運河，運工局飭屬嚴密防範云，

【中央社鎮江十二日電】導淮入海工程完成，為蘇省一鉅大建設，省府定十一月一日，在鎮舉行盛大竣工典禮，

莫德惠

過鄭赴陝謁張學良

【中央社鄭州十二日電】莫德惠十二日晨由平過鄭，赴陝謁張學良，並遊名勝，

縣市自治法案

即可核送國府公布施行

【中央社南京十二日電】立院修正通過之縣市自治法，及其施行法，即可核送國府公布施行，依該法應產生之輔助法，計有縣市參議會組織法，縣市參議員選舉法，保甲條例及四權行使程序各種，其中之縣市參議會組織法，及縣市參議員選舉法，業經該院去年四屆二次院會通過，呈送國府，此次將由國府一併同時公布，以重民意機關，而期貫澈民治精神，於保甲條例，亦經該院自治法委會，於十二日開會草竣，將由下週院會通過後，續送國府公布，至四權行使程序等法，刻正在起草中，最近期內均可次第完成，預料各項法規齊備後，地方自治之推進將益形順利，憲政基礎可以鞏固，

隴海路局

組沿線經濟團

【中央社鄭州十二日電】隴海路局組沿線經濟調查團，共分四隊，日內即出發分赴陝豫蘇魯各省沿線調查，

赤匪再犯臨洮

被擊潰退

殘匪一部竄向渭源

關子鎮連日有激戰

【中央社西安十一日電】赤匪偽二十六師及偽教導師，七日夜間復犯臨洮，經我軍擊斃甚衆，匪一部向渭源退竄，我魯師孟團，刻向店子街迅追襲擊，不難一鼓蕩平云，

【中央社西安十二日電】一，匪約兩千餘人七日犯關子鎮，與我魯師激戰兩日，擊潰，俘二百餘，斃無算，奪獲手槍五十餘枝，殘匪向武山方面潰竄，二，竄至七營五營之毛匪主力，連日經我何軍進剿，匪傷亡遍野現五營一帶已為我軍收復，三，陝南陳光瑞股匪五百餘，七日午竄至柞水西紗羅帳一帶，八日晨向沙沿街竄擾，被我王師猛烈襲擊，激戰三小時，斃匪五十餘，俘三十，繳步槍三十餘枝，手提機槍五支，殘匪仍向紗羅帳方面竄潰云，

【中央社西安十二日電】泰安東北李家店子十日發現匪便衣隊七八十名，又郭寧西雷陽鎮同日亦發現少數便衣隊，多穿破衣，背小囊，肪藏手槍，均已為我郭師完全擊潰，斬獲甚多云，

港政府

允汎美中航公司設站

【中央社香港十二日電】港政府已允汎美，中航兩公司，在港設站，聞汎美飛剪號機下月初由菲試飛來港，

故宮盜寶案

開始偵查

辦公處在上海

【中央社南京十二日電】奉命偵查故宮盜寶案，檢察官葉峨，宗友，已在滬開始辦公，聞此次所須調查者，係屬該案之書畫銅器之失竊情形，俟調查事竣，即返京云，

[illegible]……於七月十八日正式開幕……自下午五點開放歡迎各界人士蒞臨參觀……天津法租界[illegible]中飯店謹啟

社論

睦鄰與保僑

近來無論華北華南，常常發生中日糾紛不幸事件，在華北如「豐台失馬」，「津市擊斃巡捕」等案，均連續出現。華南在蓉案未久，又有北海中野被害事。這些事件，有的已竟結束，有的仍在折衝；但中國民衆對鄰邦感情之惡劣，則爲不可掩飾之事實。

我國政府，歷來對睦鄰保僑未嘗稍懈，種種事實可資証明。現又鑒於中日不幸事件連續發生，深恐「無知之徒」，藉機滋擾，除日前國府再申睦鄰令外，政院昨又通令各省市切實保僑。此令一出不特可以表現政府對友邦之態度，亦所以使各地方政府，在制止「無知之徒」異動時有所導循，對內對外，一舉兩得殊爲適當；不過，吾人所深慮者，即此一紙命令，或進一步嚴厲行使，能否制止不幸事件於將來，則爲一問題也。

譬喻：華北當局，在維持治安，與睦隣上，極爲努力忠實，但平津學生一再遊行，中日小糾紛亦發生數起，此豈能責難當局之不能盡睦隣保僑職責耶？再如蓉案發生後曾槍決數人，但未幾又有北海事件，此亦何能責其處置之不嚴厲。吾人以爲徒恃一紙令文之訓示，與暴力之抑制，斷難使睦隣現實。有之，惟有中日雙方共同負責在整個調整中日關係上下工夫。在隣邦應先糾正對中國民衆錯誤之認識，停止一切侵略，消滅雙方仇視，否則一再壓迫，必遭遇强烈之反抗，或竟促使中國民族自由解放陣線强化，一旦發生不幸，難免害及東亞和平。制我政府亦應顧及民氣，非一味壓所可持平，必須在對外上有確切辦法，處處公開，並予人民以種種自由，以誠懇態度斡旋中日外交，使在正軌上發展。這樣，在國內與民衆取得同一步驟，不致再有紛歧。與反政府行爲。在對外上，亦復光明正大，不致有個人被脅持，或威嚇利誘情事。倘雙方能如此作去，不幸事件自然就會絕跡的。

最後敬告我政府當局，凡一政治組織，其一切措施不能適應大衆之要求，或反加緊束縛衆勢之所趨，其落伍崩潰可坐而待。現在中國民衆所望於政府者爲何？政府所負責任又爲何？其亦有所認識耶？

董莊合龍處西正壩 突塌陷百數十丈

西十餘縣將重罹巨災

河局僱夫千名拚力搶護

【中央社濟南十二日電】董莊合龍處西正壩，十二日晨突塌陷甚厲，長一百數十丈，工情險惡，河局據報後，立僱夫千餘名，拚力搶護，並電飭上游總段長商同黃利會駐工河防組主任劉秉忠指揮搶護，又派該局科長趙有增，即刻前往協助，出險處因堵口時係旱地，進占根基不固，因大溜淘刷，以致塌陷，倘有意外，則魯十餘縣將重罹昏墊之災，至新西壩險工，經黃利會調查朱口工第二隊，到董莊及手槍旅駐工士兵，協同搶護，蘭封石船已趕到，現爲壩石堪漸[illegible]永。

【濟南快信】山東省境黃河自此次陝州漲水到境，沿河各段防務，頗形吃緊，幸連巳以來，溜走中泓，沿河防汛人員，星夜戒備，過事搶救得力，得告無虞，（中下兩游水勢）昨晚即巳停漲，今日（十一日）全河水位益見消落，及上游李升屯由昨晚六時迄今（十一日）晚六時，共落三寸八分，水位五十七公尺〇七分，中游官莊共落四公寸，水位三十六公尺二寸三分，洛口共落一公寸五分，水位三十一公尺，下游蝎子灣平，水位十九公尺九寸，大馬家平水，水位十五公尺一寸，至於沿岸工情，大致尙稱平穩，河務局長王愷如連日沿河督防，昨日（十日）抵官莊，今日（十一日）由官莊動身，沿北岸視察，現在巳到惠民縣境之唐家，當晚可抵清河鎮，王曾有電分別向省政府，及黃委會報沿岸工情，此間河務局，亦有電報，向省府報告，茲將其原文，分誌於下，

（一）電省政府　山東省政府主席韓鈞鑒，官莊至今早六時復見落水，水位三十六公尺六寸三分，各工均甚平穩，職于即晨下駛沿河視察，謹電聞，職王愷如叩（二）眞，即發于官莊，（二）濟南省政府韓鈞鑒，職于本日由十里堡下駛，先至范縣視察北岸金堤，晚抵官莊，此間河水，本日仍漲公寸六分，水位三十六公尺八寸，各垻基間，有漫水，或埽場者均經督飭兵夫用柳捆枕加廂鑲固，再北岸民埝平肥交界邵莊烈莊等處，亦被水冲刷埝根十餘丈，當經兵夫掛柳搶護平穩，謹電禀聞，職王愷如叩灰，發于官莊，（三）濟南省政府主席韓鈞鑒，報告（一）據邊總段長灰電，董莊水勢已落，水位五十七公尺二寸，大溜直奔合龍處西垻石護，沿墊陷，約長二十丈，現正兵夫會同工程第一除，搶護中，（二）據下游梁總段長電話，孔委員長于本日至王旺莊視察險工，在蝎子灣，招待午餐後，已行回濟，（三）查河水自昨，官莊以下，正在嚴重時期，業經電飭各段汛長，晝夜加緊防範，[illegible]，由本局趙料長，同重要職員等，往督飭員夫，分段防守，以期安全，職王愷如叩灰，發于官莊。

（一）黃委會　開封（一）黃河水利委員會委員長孔，兼督防處處長山東省政府主席韓鈞鑒，據北三分段長劉玉和防汛員吉克成灰電稱，連日水勢盛漲，護莊第七垻吊蟄，張村第一垻埽場一丈二尺，當用蔴袋及砍柳捆廂搶護穩固，又據南二分段長陳魁元，防汛員薛志平灰電稱，亥號石垻被蓋家溝淘刷二十丈，姬垻當莊第二石護，上水，當莊蔴袋石料搶護，並砍柳捆枕，護平穩，又據下游總段長梁金銘亥電稱，南三分段禹王口第二垻二號石埽上角，因溜勢冲刷，第四垻二號石埽相繼下蟄，陷入水溜，當用石搶拋，已逐漸穩固，各等情，除電飭該段委員加緊搶護，仍督飭兵夫嚴加防護，以策安全外，謹電關山東河務局局長王愷如叩眞，印（二）委員長孔鈞鑒，職由上游沿途查勘，昨晚宿官莊，今早六時復見落水三寸，水位三十六公尺六寸，各土工均甚平穩，職今晨下駛，沿河視察，謹電奉聞，職王愷如叩，眞，即發于官莊。

沿河工情　（十一日）據河務局今日向省府報告，（一）據南二分段長陳魁元，防汛員劉錫銘，眞卯電報告，濟南市垻老徐莊場，第二十一石垻被溜淘長八尺，當用石廂護平穩，（一）據蒲台縣長賈起中灰電報告南四分段，曹家店附近閣埝被漫，當會同段汛督夫連夜加高培厚，現已工竣，（一）據平陰縣長錢瑞燕西話電報告，陶家嘴民埝，因溜勢緊急，埝根坍塌甚烈，現正籌料督夫搶護，以保安全，（一）據北二分段長劉玉和，防汛員徐振溪眞電報告，齊河縣境席家道口第二十，石垻前頭，大溜頂衝，場三丈有餘，當用蔴袋搶護穩固，又王莊大背河發現浸水一處，已飭該縣長調夫加幫後戧，並派本局稽查員牛刻己動工，員徐世英，前往督飭辦理，昭愼重，眞據下游總段長梁金銘，眞電報告南分段濱縣境蝎子灣，因水漲，溜刷上下第二垻十五號石埽上下角，二十六三十六兩石垻上角，石埽墊陷入水，頭及三長以得派員搶護平穩，[illegible]。

【濟南快信】魯省黃河上游范縣，民埝由濮陽，壽張，鄄城，六縣所管，向係隨糧帶征工振，專欵修守，均自該上游民埝委員會，黃河本年秋季，每畝征苗，以上游委員會常年專欵，設有均會同應即數，起以本年秋季，如何規定於每畝征欵，北岸每畝，南岸每畝，會四分，呈請省政府，令飭河務局轉飭范濮等六縣，以維埝防，而隨糧帶征，固河防，案經今日（十一日）省政務會議，決議交財政廳核辦云。

魯濮縣鄄城合併後 在鄄暫設辦事處

辦理接交事宜以一月爲限　鄄城保安隊暫行全數保留

【濟南快信】魯西鄄城縣，原係濮縣屬境，自民國二十年，鄄城始獨設縣治，因此濮縣版籍縮小，致縣境人民丁銀負担較任何各縣爲重，日前魯省府特再令鄄濮兩縣，恢復舊制，合併，現濮縣縣長苗振武灰日電呈省府，實行合併，（一）鄄城縣任文卷，既應照章交接，自須相當時日，始克辦竣，爲接交便利起見，擬在鄄城縣政府舊址，以利事功，設鄄縣縣政府臨時辦事處，以一個月爲限，（二）縣保安隊，官警僅五十一人，因鄄屬地方遼闊，伏莽潛滋，茲併治伊始，人心惶恐，擬請准將鄄城保安隊警士，暫行全數保留，以資鎮攝等情，查今日（十一日）由省府秘書處提出省政務會議討論，經決議均通過，照准云。

魯政訓所

續調各縣教育委員 並令保送學員入所

【濟南快信】山東省民政廳長何思源，現以本省地方行政人員訓練所，業經先後甲乙兩班畢業，育行政人員，爲輔助各縣敎政，調各縣敎育委員入所受訓，並令保送學員，入所受訓，成績所經省府核准，並擬定調訓及保送學員辦法，計各縣敎育委員四十人，本日（十一日）提付省政務會議，決議照准，當即開始調集，茲將其所擬辦法及名單等，分誌於下：

〇……調訓及保送辦法……〇

調訓各縣敎育委員，及各縣保送學員受訓辦法，（甲）調訓辦法，一，調訓敎育委員四十人，定名爲敎育行政丁班，訓練期間，爲四個月，一，調訓敎育委員，原薪照支，並由縣[illegible]，往返舟車費，由縣支給，所遺職務，由其他敎育委員分任，一，調訓人員受訓期滿，成績及格，仍回原任，（乙）保送辦法，一，選擇視導人材缺乏之十縣，每縣保送一人，共四十人，准入所受訓，名爲敎育行政丁班學員，訓練期間，定爲四個月，以本縣籍，年在二十五歲以上，三十五歲以下，並具下列資格之一者：（子）師範畢業者，（丑）[illegible]，（寅）[illegible]，一，保送學員，應將姓名，年齡，籍貫，履歷，及最近二寸半身像片兩張，連同畢業證書，先行送縣政府審核合格後，保送受訓，一，保送學員受訓期間，每月由縣補助津貼，各縣所需欵項，由縣敎育費項下開支，一，保送學員受訓期滿，成績優良者，由省任用，以縣督學，視察，[illegible]。

〇……調訓人員名單……〇

章邱，甯延祚，淄川，高運，齊河，[illegible]

郭慶芝，桓台，畢倫，張之銘，[illegible]

博興，盧德銘，長山，魏傳，[illegible]

舜惠民，李炳，博山，無棣，[illegible]

朱學，濱縣，張俊典，郭錫，管家，聊城，善平，[illegible]

泗水，常邑，惠縣，王鼎，齊清，臣立志，張連昌，莘縣，思珍，王世幹，張立志，[illegible]

高唐，臨清，顏昌，德縣，王修敬，邱縣，劉貴，溫學亮，韓城，李登瀛，禹城，朝子，劉新，陽穀，范縣，[illegible]

德平，王玉琯，張振，福山，李昌，霞，德州，[illegible]

杞縣，招遠，王安，泰安，于立，萊蕪，孫樹，[illegible]

蓋紹光，牟平，于度，英張，文登，田麟，昌邑，恩榮，孫書升，蘇清，烈章，濰縣，花廖，臨胸，劉成，孫士，張逢，唐淄，即墨，壽光，安邱，劉恩敬，源所，陳炳昕，臨胸，[illegible]

〇……保送學員縣名……〇

歷城，高苑，淄川，長山，惠民，濟南，無棣，濱縣，肥城，博山，商河，利津，博平，樂陵，霑化，清平，茌平，館陶，陶冠縣，東平，原武城，臨清，德縣，陵縣，平陰，壽張，臨邑，濮縣，福山，蓬萊，黃縣，棲霞，招遠，萊陽，牟平，榮城，益都，諸城，掖縣，高密，

學員證件

就業訓導班 該班委會審查

【中央社南京十二日電】就業訓導班，計達四千保送學員證件，二百餘件，彙呈敎部，轉送該班委員會審查，十二日上下午，在敎部舉行首次審查會，到行政院，實業兩部，學術諮詢處，中政校，各派代表二人，開逐一作詳密審查，俟全部審查完畢，及格者，再經體格檢驗後，即於下月一日入班受訓云。

魯調查森林用地

全省劃爲五區共三十二縣　只調查荒山調查人員委定

【濟南快信】中央內政實業兩部前咨山東當局，令飭自九月一日起，限于六個月內，將森林用地調查完竣，業由省府令建設廳，以便開始調查，擬定調查辦法，茲悉該廳已將荒山區域，劃定共三十二縣，計爲五區，僅係山東森林用地，已規定劃分區域，由建設廳會同民政廳，委林業推廣委員會委員長鄭某爲總隊長，由林業推廣委員會委員，各任區隊長，專任測量，並于昨（十一日）由民建兩廳會銜訓令各縣長，茲將訓令原文，森林用地測量辦法，及各區隊長題名，分誌於下：

〇……民建兩廳訓令……〇

前准實業內政部咨，限自本年九月一日起，于六個月內，將森林用地調查完竣，經抄發調查表式，通令遵辦在案，茲以荒山區各縣，山荒遼闊，調查較難，特擬定森林用地測量辦法，由林業推廣委員會，每縣編一測量隊，由林業指導員實行勘查，以便如期竣事，除令委林業推廣委員會委員長鄭，林業指導員口口口任總隊長，該區林業指導員任區隊長，口口口任指導員外，合行令仰該縣長遵照，即日組織測量隊，遍測各山荒之平面積，由附近鄉鎮長協助，于六個月內查竣，並繪製圖表，呈備查核，所需測量費口口口元，編具預算，擬定欵項開支辦法，補報備核，此令，

〇……用地測量辦法……〇

一、以本省林業進行計劃範圍所言之荒山區三十二縣，爲限，由各縣縣長督同主管科長，負責辦理，三、測量費，[illegible]

全省劃分五區

第一區，章邱，長清，淄川，博山，萊蕪，泰安，肥城，平陰，新泰，[illegible]

車阿，邱，長清，淄川，博山，城，章邱，益都，臨朐，昌樂，昌邑，諸城，莒縣，日照，沂水，[illegible]

[illegible]

聖賽白斯底安 將被叛軍佔踞

法領事已攜難民乘艦離聖城　法國青年多人均赴西投軍

【中央社巴黎十二日海洋電】對聖賽白斯底安城之總攻擊，將于今晨開始，據此間所得消息推測，穆拉將軍所率之革命軍，將不致遭遇强烈之抵抗，自聖賽白斯底安逃往亭代之難民，已將共黨糾察隊移往比爾包，但遭遇不少困難，自聖賽白斯底安至比爾包之大道，正在機關槍射擊之下也，此間報紙稱，聖賽白斯底安之情形，已屢無可挽救，蓋城中之食糧，已將告盡，而留居該城之外僑，皆已離去，法國領事已偕難民數人，乘艦往聖約輪底盧，茲又報共黨及無政府黨，於昨晚闖入若干名流住宅，將若干人拘質，巴斯克民已不能維持秩序云。

【中央社巴黎十二日海洋電】據新聞報所載，某巴黎居民來函，其子現年十七歲，已應國際工黨之招，加入西共黨糾察隊，此外二十一歲以下之法國青年，加入西共黨者頗多，該居民謂，不知其子現在何處，向警廳請求追尋，然該廳告以赴西之青年，頗多，法政府已方奉有嚴命，故不克援追尋工作，將採取何種辦法，使其骨肉團圓云，

虞振鏞

實部發表 爲漁牧司長 兼種畜場長

【中央社南京十二日電】實部十二日以部令發表虞振鏞爲該部漁牧司長，兼中央種畜場長，虞十二日到部辦公云，

計劃委會

中央文化事業 昨開例會

【中央社南京十二日電】中央文化事業計劃委會，十二日下午七時，舉行第五次會議，到主任委員陳果夫，副主任委員褚民誼、王世杰，委員方治等，討論召開各專門研究委員會辦法，並已決定各項程序，於九月底開始，分別召集，

一品堂廣藥莊

老舖廣東　分設天津日租界旭街中間路西

外埠函購價滿五元郵費包裹均歸本號担負

強精補腎丸　主治氣虛腎虧，陽萎不舉，夜夢遺精，腰腿痠痛，頭暈眼黑，四肢無力，先天不足，後天虧損等症，久服延年，種子多嗣。價目　每一打六付大洋十一元

男婦種子丹　主治男子氣虛腎虧，精寒腎冷，婦人經血不調，久不受孕，共六十粒，每日男婦各服一粒，服藥之時，日服期內，謹戒房慾，三十日爲度，此藥百發百中，奇效如神。價目　每科大洋三元四角

通經活血丸　主治婦女，行經併月，經閉不通，癥瘕痞塊，乾血癆症，午後發燒，寒熱往來，臨時難產，胎死腹中，衣胞不下，惡露不淨，能化血催胎，孕婦忌用。價目　每丸二角五　一打二元五　加料　每丸五角　一打五元　上品　每丸一元　一打十元　極品　每丸一元五　一打十五元

通經活血膏　貼於血海穴，藥力從毛孔，串於內竅，即能開關奪鎖，行血催胎，兼服丸藥，一切雜疾，乾血癆症，消散癥瘕，消化痞塊，雙方並用，功速立效如神。價目　每張洋二元　一打二十元　加料　每張洋五元　一打五十元

本號奉送藥目全冊　來函速寄

丁孟蘭養血調經丸

主治婦女經血不調，經前經後忽多而少，血色不正，氣血兩虧，腰腿痠痛，崩漏白帶，行經腹痛，子宮寒冷，久不受孕，滑胎漏血，胎動不安，久服養血種子，安胎培補中氣，開胃健脾。

價目　小盒六付一元　一打十元　大盒十四付洋二元　一打洋二十元

舒肝化鬱丸

主治男婦肝鬱不舒，胸膈悶堵，腹滿脹悶，兩脇刺痛，倒飽嘈雜，嘔吐痰水，噎膈反胃，心胃疼痛，陰虧肝旺，虛熱上蒸，口苦無味，不思飲食，肝鬱流串，四肢抽痛，婦女氣滯血瘀，經閉不通。

價目　每付大洋一角　小盒六付五角　一打大洋五元　大盒十二付大洋一元　一打大洋十元

總經售處　一品堂　分設天津日租界旭街路西電話二局一二三四號

律師翟學謙受任同濟堂

內部分科診療，病室分等設備，茲本醫務慈善之旨，秉理外診時所收各費，[illegible]時至五時，星期休假，等日另有值班醫師，隨時診療，[illegible]，常診號費[illegible]

五星牌啤

△牌號最老　△有益衛生　△氣味最好　△價值公道

總公司北平　天津辦事處義租界東馬路與隆棧仁記內

代理法租界海大道德茂恒　新菜市元興泰

各洋酒莊　各稻香村　各鮮貨莊　均有代售

國歷九月五日舉行

秋季大減價三十天

特將全部。各貨一律。不顧血本的大推銷。天天顧客非常擁擠。勿失良機，請，您到。

法租界 **信隆祥綢緞莊**

全色毛葛一尺八分五
閃光布一元兩丈八
席文綢一尺一毛五
純毛嗶嘰一尺三毛
軟絲電機葛一尺六分五
紅藍青灰士布林一尺一毛

賤貨繁多不及細載

店址法租界綠牌電車道

[illegible]

△劉紫垣診療所寓遷移法界梨棧大慶里二十四號

初一十五 施送一半

參茸狗皮膏

男科白濁偏墜疝氣均貼肚臍下正後腰眼各貼一張紅白痢疾久痢久瀉肚脹肚疼積聚痞塊胸口疼痛均貼肚臍半身不遂四肢麻木不仁筋骨疼痛肩背疼痛跌打損傷腰疼腿疼手足麻木此膏貼患處五癆七傷咳嗽奇效如神貼至十天換一張定價大張大洋一元○中張六角

此膏專貼男子下元不固腎虛腎寒夜夢遺精

狗皮膏

或多或少血色不正或經三五月不見小便淋痛崩漏冷胎前產後腰疼腹痛子宮寒冷肚臍下貼一張婦女乾血癆瘦弱至不思飲食再貼此膏立見功效此膏貼在胎前產後均效專治婦女一切疾症此膏貼肚臍小兒疳積吐瀉黃瘦肚大青筋專治小兒乳積食積疳疾面黃肌瘦此膏均可貼之每張○一角加定價每張二角

經售誠粘外省兒科此痢疾一概者均代售設有北平分號總工廠○分號天津估衣街中間玉山齋眼鏡莊電話二局三四○一號

[illegible]

內服聖藥

清血泡　治梅毒　消瘡積　最妥速

哈蘭士六零六

外搽藥膏

生新肌　收瘡口　搽立愈　凡皮病

上海太和大藥房發行　各藥房均有售

天津梨棧大街

五洲大藥房總經理

商務印書館出版

復興小學教科書

教育部審定執照一覽

科目	書名	審定執照號數	編著人	定價
國語	復興初小國語教科書	審字第七號	沈百英 沈秉廉	前四冊各六分 後四冊各七分
國語	復興高小國語教科書	審字第十一號	丁穀音 趙欽仁	四冊各八分
常識	復興初小常識教科書	審字第十五號	徐映川 徐應昶	前四冊各六分 後四冊各七分
社會	復興初小社會教科書	審字第十二號	馬精武 王志成	八冊各六分
社會	復興高小社會教科書	審字第三十五號	顧樹明 顧曾華	四冊各一角〇五
社會	復興高小公民教科書	審字第五十四號	趙景源 沈志澄	四冊各四分半
社會	復興高小歷史教科書	審字第三十七號	徐映川	四冊各六分
社會	復興高小地理教科書	審字第三十六號	馮達夫	四冊各六分
自然	復興初小自然教科書	審字第二十一號	宗亮寰等	八冊各六分
自然	復興高小自然教科書	審字第二十六號	周建人等	四冊各六分
自然	復興春季初小自然課本	審字第六十九號	周建人 周昌壽	四冊各六分
自然	復興初小衛生教科書	審字第六十號	沈百英	八冊各四分半
自然	復興春季初小衛生課本	審字第六十四號	宗亮寰 周建人	八冊各四分半
自然	復興高小衛生教科書	審字第十四號	程瀚章	四冊各七分
算術	復興初小算術教科書	審字第二十四號	許用賓 沈百英	八冊各七分
算術	復興春季初小算術課本	審字第六十五號	沈百英 雷震清	八冊 前四冊各六分 後四冊各七分
算術	復興高小算術教科書	審字第二十二號	顧儒情 鄒尚熊	四冊各八分
算術	復興春季初小珠算課本	審字第六十六號	宋文藻 沈百英	二冊各七分
音樂	復興初小音樂教科書	審字第七十二號	沈秉廉	四冊各四分半
音樂	復興高小音樂教科書	審字第十六號	沈秉廉 賓錫胤	四冊各四分半

目錄樣本　七月一日起　減低定價　十足發售　索閱即寄

B48

天津分館　地址（甲）河北大胡同　（乙）法界廿六號路　電話（二〇一五〇一）（三〇七一二）

花柳皮膚

天津診療所

主治皮膚花柳科　戒烟科　性病科　專門

診療時間　上午九時至下午九時

專治內外各科　兼割包莖（即包皮過長）

地址　法租界綠牌電車道東亞醫院對過　電話三局三九三一號

六元，二等，單脈間三元，雙脈間每脈二元，三等每床六角，以上收費統以日計，關於上列各項如欲明悉詳章，請函詢本院事務室或電詢六局五○九號，均可有詳細之答覆，住院費：頭等

，副院長潘發千，（均担任內科小兒科）內科醫師馬堎和，趙增度，外科醫師許毅芳，李通權，李子濤，婦產科醫師胡純淑，眼科醫師潘德華，耳鼻咽喉科醫師魏江帳，X光室理療科醫師

陳文斗，化驗細菌檢查醫師周頌聲，藥劑師楊祖培，院址天津河北總站迤南，電話六局，○五五一，○五○九，○四八九，醫師董良民，院長金子直

北寧鐵路簡明行車時刻表

中華民國廿五年八月十五日訂實

41次 客車各等 普通中膳	71次 客貨慢車 平津三等	305次 特快各等 平浦膳臥	3次 快車各等 特別膳車	23次 快車各等 膳車	5次 特快各等 平瀋膳車	301次 特快各等 平滬膳臥	401次 客貨通貨 平滬平滬	1次 特快各等 平瀋膳臥	73次 客貨慢車 津唐三等	75次 客貨慢車 唐榆三等	43次 快車各等 唐榆	下行車	站名	上行車	2次 特快各等 瀋平膳臥	6次 特快各等 津平膳車	302次 特快各等 滬平膳臥	72次 客貨慢車 津平三等	42次 客車各等 普通中膳	4次 快車各等 特別膳車	24次 快車各等 膳車	306次 快車各等 浦平膳臥	102次 客貨通貨 津平滬平	74次 客貨慢車 唐津三等	76次 客貨慢車 榆唐三等	44次 快車各等 榆唐
5.45	6.45	8.00	9.30	13.00	16.00	18.00	20.00	21.00				開	北平前門	到	9.25	11.33	13.55	15.50	17.35	18.28	21.52	23.00	1.10			
6.04	7.35		9.54	13.16			20.41					開	永定門	開				15.20	17.17		21.37		0.45			
6.20	9.01	8.26		13.31		18.25	21.50	21.25				開	豐台	開	9.02		13.31	14.38	17.03	18.00	21.24	22.35	0.05			
6.44	10.18			13.49			23.00	21.44				開	黃村	開	8.44			12.47	16.36				22.52			
7.39	12.58	9.20		14.37			0.30	22.25				開	郎坊	開	8.05			10.48	15.40		20.27	21.36	20.40			
8.08	13.47			14.53			1.09	22.43				開	落垡	開	7.43			9.37	15.20				19.40			
8.33	15.30		11.41	15.20			2.10	23.05				開	楊村	開	7.21			8.32	14.50		19.52		18.36			
9.11	16.58	10.24	11.51	15.47	18.00	20.16	3.44	23.31				開	天津總站	開	6.56	9.35	11.40	6.26	14.14	16.10	19.25	20.39	17.20			
9.20	17.15	10.32	12.05	15.55	18.08	20.25	4.00	23.40				到	天津東站	開	6.45	9.25	11.30	5.55	14.00	16.00	19.15	20.30	16.20			
9.30	停	11.05	13.04	16.05	停	20.50		23.55	6.35			開		到	6.30		11.00		13.46	15.48	19.00	20.00		11.45		
10.33		開	14.00	17.10		開		1.00	8.43			開	塘沽	開	5.30				12.43	14.55	18.00			10.07		
11.41		往		18.13		往		2.06	12.10			開	蘆台	開	4.26				11.38	14.00	16.48			7.41		
12.29		浦	14.55	19.0		上		2.57	14.17			開	胥各莊	開	3.30				10.45		15.56			5.55		
12.42		口	15.00	19.13		海		3.11	14.40			到		開	3.15				10.30	13.05	15.42			4.50		
12.47			15.11	19.18				3.15	停	6.30	7.30	開	唐山	到	3.05				10.25	13.01	15.37				21.50	20.30
13.01			15.35	19.29				3.30		7.10	7.43	開	開平	開	2.51				10.12	12.51	15.27				21.28	20.17
13.34			16.07	19.54				4.03		8.30	8.14	開	古冶	開	2.28				9.45	12.34	15.10				20.30	19.51
14.26			19.49	20.28				4.53		10.05	9.07	開	灤縣	開	1.31				8.45	11.55	14.27				17.48	18.58
15.28				21.18				5.59		12.44	10.10	開	昌黎	開	0.31				7.40	11.14	13.42				15.00	17.56
15.51			17.22	21.37				6.24		13.28	10.34	開	留守營	開	0.01				7.12		13.19				18.30	17.28
16.11			17.42	21.55				6.47		14.15	10.54	開	北戴河	開	23.42				6.54	10.43	13.05				12.34	17.11
16.88			18.00	22.17				7.16		15.18	11.23	開	秦皇島	開	28.09				6.25	10.20	12.40				11.25	16.42
17.00				22.35				7.40		15.55	11.45	到	山海關	開	22.40				6.00	10.00	12.20				10.20	16.15
								8.20				開		到	22.00											
								16.40				到	遼寧總站	開	13.35											

查本路及聯運客車開行時刻自八月十五日起改按新訂時刻開行另訂簡明行車時刻表如左敬希各界注意爲荷

北寧鐵路管理局

通縣支路

81次	83次	85次	87次	下行	站名	上行	82次	84次	86次	88次
6.30	10.00	14.05	19.00	開	北平前門	到	8.30	12.45	16.45	21.40
6.37	10.08	14.13	19.08	到	東便門	開	8.24	12.37	16.37	21.32
6.40	10.10	14.15	19.10	開		到	8.21	12.35	16.35	21.30
6.57	10.29	14.34	19.29	到	雙橋	開	8.03	12.16	16.16	21.11
6.59	10.31	14.36	19.31	開		到	8.01	12.14	16.14	21.09
7.12	10.45	14.50	19.45	到	通縣南	開	7.48	12.00	16.00	20.55
7.14	10.53	14.58	19.53	開		到	7.46	11.52	15.52	20.52
7.20	11.00	15.05	20.00	到	通縣東	開	7.40	11.45	15.45	20.45

北戴河海濱支路

89次	91次	93次	95次	97次	99次	下行	站名	上行	90次	92次	94次	96次	98次	100次
7.00	11.00	13.10	17.30	22.00	23.45	開	北戴河	到	6.35	10.30	12.50	16.55	21.45	23.20
7.20	11.20	13.30	17.50	22.20	0.05	到	北戴河海濱	開	6.15	10.10	12.30	16.35	21.25	23.00

同濟堂藥舖[illegible]法律顧問並代表[illegible]年法律顧問並據聲明同濟堂藥舖在津數十餘年只此一家本市外埠均無分號不法之徒假該堂名譽營業及一切侵害該號財產者本律師職責所係自應依法排除特此聲明

事務所意租界三馬路七十一號　電話四〇二七一

癮者注目斷法出奇

德臣氏研究專門戒烟一科三十餘年凡經他處屢戒不愈者一經敝人手到癮除永不想吸在十二小時間准能脫離苦海毫無痛苦貴在行動並無限制中外戒過者皆知近年又加以研究所配藥水性美味甜易於飲服對於鴉片白面嗎啡等毒各有調劑對於斷癮者年齡老幼壯弱虛實男女性別有無宿疾時應變並非拘一隨辦法善後負責均按五行生尅制化研究而來試問我國戒烟家能得外國人來戒者極端歡迎極端贊美完善者吾國有幾人哉△如不住院配製藥水在家自戒六日斷淨善後完全負責此衛生斷癮藥水經大法國化學專師米大夫化驗證明

接洽處 法界泰康商場二樓　電話二一局

永德藥房　二一二四二

體育‧教育

滿鐵球隊將來津 比賽日程昨擬定

廿四日抵津廿五日開始比賽 廿八日赴平廿九日搭車回瀋

【本市消息】北寧路局長陳覺生，自到路以來，對於該路體育會，熱心提倡，力加整頓，該會總幹事馬一民，為辦事便利起見，對於該會一切事務，均分別指定專人負責，茲悉馬氏因滿鐵足籃網各球隊，定於本月二十來津比賽，除每日率領隊員照常分別練習外，對於滿鐵隊員招待辦法，及比賽日程，均已規定，茲覓得原單如次，

九月二十三日（星期三）下午一時二十五分由瀋出發，

二十四日（星期四）上午六時二十分抵津，下午七時，北寧歡宴滿鐵，

二十五日（星期五）總局選手，遊覽津市，

二十六日（星期六）下午三時開會，三時網球，

二十七日（星期日）上午十時網球，下午二時籃球，四時足球，

二十八日（星期一）搭上午六時四十五分車，由津去平，上午九時二十五分抵平，下午參觀故宮，

二十九日（星期二）遊覽萬壽山，下午一時茶會，下午九時一刻由前門搭車返瀋，

華中運動會 決聘何健朱經農為正副會長

【中央社長沙十一日電】華中運動會籌備會，議決，敦請何健為會長，朱經農為副會長云，

市廿八校友 籃球隊 正式成立

【本市消息】市立二十八學校校友籃球隊，業於日昨宣告成立，內擁有健將任恩桂郭金銘等多人，實力雄厚，異常，頃際市三十六小學舉行球場落成典禮，被邀參加與三十六校友作一度表演，預料屆時表演，定必精彩，茲將該隊全部陣線列下，

任恩桂　郭金銘　陸松喬　張乃勳　劉忠耀　閻學恭　黃葆賢　劉璧全　蕭復斌

體育簡訊

▼東區小學教研會，舉辦之東區小學校秋季觀摩會，定於本月二十六日，假省立體育塲舉行，報名自本月十五日（後日）開始，地點在二十二小學內，至本月二十日截止，該會業己將報名須知，分發各校，準時報名之手續，得以一致，該會又為討論進行一切事宜起見，擬於本週內召開各股聯席會云，

▼市三十六小學籃球新塲，定於今日下午二時，舉行落成禮，除請有國術名家郝銘氏蒞場講演外，並有偉隊，北星，劍劍，津電，體研，省女中等六隊作籃球表演，藉資慶祝云，

▼市立體育塲舉辦之秋季排球賽，定於今日下午開幕．並舉行兩場比賽，（二時）一為芳鄰對腦隊，（三時半）一為幻隊對愛華云．

▼津市參加全國大檢閱童軍，定今日下午二時，在省立體育場檢閱云，

▼草地網球會舉辦之男子雙打賽，定於今日下午四時，舉行複賽，與賽者為陶少甫，大龍乾組，對約翰孫四龍乾組云，

陶少甫——約翰孫
大龍乾——四龍乾　四時

▼本市中華乒乓球聯合會，為提倡津市乒乓球運動，決於十月一日開始舉行比賽，分男女二組，報名自二十一日至二十七日止，規則約二十三日前後由競賽委員會公佈云，

世運代表團隨征記

中央社特派員馮有真【第十一信】

二百公尺破紀錄

下午三時男子二百公尺複賽，美國兩黑人分列第一，魯濱遜在第一組中以二十一秒一之成績，打破大會紀錄，勝加拿大之奧爾約一公尺，荷蘭之貝佛倫更後一公尺．得第三，美國之巴加德落選，殊出意外，第二組歐文斯之得勝，早在意料，但此次跑來，異常隨便，測其用意不外養精蓄銳，於決賽時大顯身手，荷蘭之屋森達潑於極險惡之形勢中，力追得第一，落後約一公尺，瑞士之海尼，以一肩之差列第三，

▲第一組
魯濱遜（美）二十一秒一
奧爾（加）二十一秒三
貝佛倫（荷）二十一秒五

▲第二組
歐文斯（美）二十一秒三
屋森達潑（荷）二十一秒五
海尼（瑞士）二十一秒六

下午六時舉行決賽，適五萬公尺競走之第一名進場，全場對此一幕緊張之比賽，與趣益感濃厚，排列次序，為屋森達潑在最裏圈，次為貝佛倫，歐文斯，魯濱遜，海尼，奧爾，發脚時六人速度相等，不到十公尺，歐文斯魯濱遜南黑炭，即占優勢，兩人血拚，極為激烈，尤以歐之思狂奔如飛，銳不可當．第：轉瀉，走入直線時，毆文斯已超出三公尺，一鼓作氣，直抵終點．脚步輕快，姿勢美妙，全塲歡聲大作，成績二十秒七打破上屆冠軍吐倫所保持之二十一秒二之大會紀錄，與世界紀錄亦所差極微，（按世界紀錄為二〇秒六為一九二六年美國洛克所造成）荷蘭之奧森達潑於最後六十公尺時，咬牙衝刺，尚居第四，節節前進，離魯濱遜不到半步而列第三，其餘各人，均落後一公尺餘，

（一）歐文斯（美）二十秒七
（二）魯濱遜（美）二十一秒一
（三）屋森達潑（荷）二十一秒三
（四）海尼（瑞士）
（五）奧爾（加）
（六）貝佛倫（荷）

【未完】

晨操

著者 張延
校正 張問溪

下表格式與考勤同，唯一小格適用一星期，自左而右自上而上記之，備學期終了結算小格內寫請假及曠課之次數，請假用藍色筆曠課用紅色筆以資識別，

晨操考查記載總表

年　月　日第　週起

名＼行	一	二	三
一	王銳曾	霍運元	張玉成
二			
三			

晨操曠課及請假扣分即按前法辦理不再資遞，

（二）關於操行方面的稽查與記載 指揮者與訓育員於舉行晨操時，除執行考勤及領導勤作以外並應隨時有監視維持秩序之責，凡有異優及犯過之學生均應有以記載，以便操後加以獎懲或留學期之末加扣其總分，（未完）

一心堂 大東亞佛教聯合總會 一心天道龍華聖教會 嘉言懿行誌 啟事

致白日紅月，旗幟飄揚，乃示以日月光彩之變易，已經隨運會而更轉，前叙詠月之稱之月出皓兮，皆銀蟾皎潔等意，是皆指其白，頌日如赤日，及紅日東昇等，是皆言日之紅也，茲自馬聖師復陽以還，陰陽自透，謂午會新興，證明日月易色，月而為白日，改紅日而為紅月，此非空言，試留意於日月之光色，則可知矣，日月竝行之義，即屬於陰陽大道，無生父母竝臨世間，救渡天下嬰姹，苦海脫離，漢岸高登之厲意滿擬，解可，以喚醒迷夢，詎知反道黑白，可見歸宿，無心戀塵有意也，日常談念天時，而不知天時之三八，情亦謬矣，天時者非挨定之時刻，乃聖師執行命號，處理三界，陰陽緊急貫機，不然乎，降施行無情災禍時期耳，無如人不明此，固守俗情，不察定之貫指，味同嚼臘，其不得超塵，當此三期末刦，動關玄機，比以天時見示，反若罔聞，是不明大道，徒以天時建論，不及立命，豈非罹禍之因也，

君患瘧疾熱病乎？

偉迪氏 解熱鎮痛丸

主治：頭痛牙疼傷風時疫婦女經痛小兒疹熱各痛熱症

解熱鎮痛丸為止痛退熱去風之聖藥治傷風感冒偏正頭痛風火牙痛風濕骨痛吐痰咳嗽寒顫婦女經痛小兒疹熱疹痛小兒生疹發燒發熱等症各種疼症各熱性症十分鐘見效▲每袋三付售價二角函購十袋以上不收郵費並歡迎代理函索即寄藥樣及章程

偉迪氏藥廠 總行河北省安國縣（祁州）南關 第一分行天津北門西 第二分行河南省禹縣城內洪山廟街

…高爾夫球…

敬啟者敝店屋頂花園中西餐部自開幕以來承蒙各界惠顧每日飯座異常擁擠敝店為謀答實於飲宴之外得有適當之娛樂消遣起見特闢小高爾夫球場十八盤每盤之佈置不同翻新出奇精妙無匹…

天津全市（各種獎券總經理）
華北唯一 大福來票行 彩票大王
天津法租界交通旅館傍
航空獎券（又仲廿六期）
二獎禧誌 第一三三七〇一號
門市分條售出容後聲明

（廿七期新票已到）
航空獎券 每張十元 每條一元 十月二日 頭獎廿五萬

【最快發財】
黃河獎券（十七期）（每張洋一元）（九月十五開）
雙頭獎各得二萬元
函購加郵一角三分滿五元免

天津全市總經理
聚元票行
【總行法界廿六號路】
【分行英租界廣東路】

天津日界中原 大運來 遊藝場對門

一次連中第十四大鉅獎（黃河獎券）全國無比（六期）
頭獎 第〇一九三一五號 得一萬元
三獎三個 第一六二二三〇號 第一七二八四〇號 第一〇二三一一號
下圖頭獎原券攝影作為鐵証

【十七期】黃河 小站稻地賀春臣君得一萬元
獎多額少
每張一元頭獎兩個各得兩萬
後天開

第廿七期新票已到
航空 每條一元 全張十元
十二月二日上海開獎
函購加郵一角三分滿五元免

她的腰痛少頃即止

於服用紐祿豐之後

河南汝南廟灣鎮濟民醫院李燕生君因感紐祿豐止其夫人疼痛之功致書聲述其經過為其他患痛者之逮津焉

李君書云「內子近患腰痛甚劇與服紐祿豐大奏奇效服後少頃痛即不作因此內子與余甚感紐祿豐之功也」

紐祿豐對于婦女特有痛楚固屬靈驗即對于男女共有之疼痛如頭痛牙痛耳痛神經痛瘋濕痛腰肌痛臀尻痛以及割傷灼傷燙傷創傷種種因傷疼痛亦一樣有效并善退熱散寒治流行性感冒

各藥房皆有出售或逕向上海江西路四五一號韋廉士醫生藥局購備一次購五瓶者大洋一元郵力不取不滿五瓶者每瓶二角郵力另加

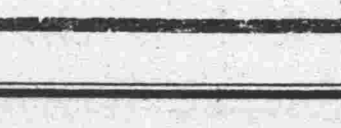

虎標萬金油

萬病可治，萬藥之上，風行寰宇，國藥之光，

寒熱虐疾，霍亂吐瀉等症 服用此油有立桿見影之功！
頭暈目眩，水火刀傷等症 服用此油有著手回春之效

各中西藥鋪西藥房百貨店廣貨莊香烟雜貨店均有代售 招請鄉村縣鎮代售簡章函索即寄

虎標永安堂津行 天津法界二十六號路門牌九號電話三四一三三

大白金龍香煙 出世廿年特別大減價
每罐一角…每罐現減兩角改售四角
南洋兄弟烟草公司

國學

（第七十六期）
國學研究社主編
每星期日發刊

道之不明不行由賢智者過之愚不肖者不及說

【王緯辰】

天地間有三大不朽，性也道也敎也，中庸以天地之心而爲心，以天地之德而爲德，以天地之體而爲體，以天地之行而爲行，故首言性，繼言道，後言敎，斯道也，上以承性之本，使堯舜之徒可纘緒，下以立敎之基，使楊墨之徒不復見，是性者道之所自出，敎者道之所由成也，斯道也，何道也，非所謂不偏不易中庸之道哉，或曰否，夫性道敎之道，率性之謂也，而此中庸之道，不偏不易之謂也，然豈知不偏不易之謂，即統率性而言，觀第十二章所云，君子之道費而隱節，註云，道即中庸之道，費即率性之道，隱即天命之性，以此證之，既名之曰道，蓋統歸於中庸，而無所區別，余謂此道可以綜括中庸全書，可以綜括子思一生學術，而孔孟相守相傳心德，及古今聖賢誠意正心修身齊家治國平天下者之種種良法美意，無一不綜括於此道之中，是宜明行於天下，以爲萬世相繼傳守，使道統不絕於人心，小之可爲人道之始，大之可爲天道之極，而孰意賢智者有失其責，愚不肖者難勝其任，以致可明可行之道，轉而陷於不明不行之勢，何故，蓋道爲中庸之道，要以不偏不易而處之，乃智者探深索微，而知過乎中，愚者昏昧淺陋，而知不及乎中，賢者矜奇炫異，而行過乎中，不肖者卑汚苟賤，而行不及乎中，過乎中者，其以道爲不足知，復以道爲不足行，不及乎中者，不求其所以知，更何能知其所以行，智愚賢不肖，各有其弊，且其弊愈生而愈深，宜乎道之不明不行也；不明則心理不存，不行則德行不彰，居心既無不偏不易之念，而處事更何有不偏不易之功，舉倫紀綱常，及關乎一切維持世道人心者，無一不滅絕毀壞於此道之不明不行之中，愚不肖者，固不負其責，而賢智者，要難辭其咎也，是賢智者反爲名敎中罪人，而愚不肖者相安於無事，折衷論之，凡事以中爲準，不及乎中者，只於無知行之力，而過乎中者，是有知行之力，而故爲失之，其弊較不及乎中者，爲尤甚也，欲求兩全之術，當以中庸爲定衡，使過之者抑其過於道之中，使不及者導其及於道之內，然後賢智者固無已過之患，而愚不肖者，亦無不及之憂，則道不求明而自明，不求行而自行矣，孰謂賢智愚不肖者，無功於道之明行哉．

詩學講義　杜子美秋興八首

昌黎張念祖丐暉氏選

其一

玉露凋傷楓樹林，巫山巫峽氣蕭森，江間波浪兼天湧，塞上風雲接地陰，叢菊兩開他日淚，孤舟一繫故園心，寒衣處處催刀尺，白帝城高急暮砧，

其二

夔府孤城落日斜，每依北斗望京華，聽猿實下三聲淚，奉使虛隨八月槎，畫省香爐違伏枕，山樓粉堞隱悲笳，請看石上藤蘿月，已映洲前蘆荻花，

其三

千家晴郭靜朝暉，日日江樓坐翠微，信宿漁人還泛泛，清秋燕子故飛飛，匡衡抗疏功名薄，劉向傳經心事違，同學少年多不賤，五陵裘馬自輕肥，

其四

聞道長安似奕棋，百年世事不勝悲，王侯第宅皆新主，文武衣冠異昔時，直北關山金鼓振，征西車馬羽書馳，魚龍寂寞秋江冷，故國平居有所思，

其五

蓬萊宮闕對南山，承露金莖霄漢間，西望瑤池降王母，東來紫氣滿函關，雲移雉尾開宮扇，日照龍鱗識聖顏，一臥滄江驚歲晚，幾回青瑣點朝班，

其六

瞿塘峽口曲江頭，萬里風煙接素秋，花萼夾城通御氣，芙蓉小苑入邊愁，珠簾繡柱圍黃鵠，錦纜牙檣起白鷗，回首可憐歌舞地，秦中自古帝王州，

其七

昆明池水漢時功，武帝旌旗在眼中，織女機絲虛夜月，石鯨鱗甲動秋風，波漂菰米沉雲黑，露冷蓮房墜粉紅，關塞極天惟鳥道，江湖滿地一漁翁，

其八

昆吾御宿自逶迤，紫閣峯陰入渼陂，紅豆啄餘鸚鵡粒，碧梧棲老鳳凰枝，佳人拾翠朝相問，仙侶同舟晚更移，彩筆昔曾干氣象，白頭吟望苦低垂，

篇法

此爲近體詩，凡律詩不論五言七言，皆每首八句，前二句後二句不對，中間四句必須對，平仄有一定，不可倒字，通常謂一三五不論，其實祇第一字第三字可不論，而仄仄平平仄仄平句之第三字亦不可倒，律詩連作數首，須各首有各首之意，不可各首一意，且不可前後次第錯亂，此詩前三首言夔州，後五首言長安，第一首爲秋興發端，即江間塞上，寫其悲壯，即叢菊孤舟，寫其淒涼，第二首寫流光迅速，傷己亡久不能歸，第三首慨己之身世也，第四首說到長安，慨世也，第五首先言長安之盛，收句說到今日，不勝時過之感，（未完）

國文虛字用法

言文對照　陳靄洲

【之】

【之】俗作的字用者　例如
冬日之雪（文）　冬天的雪（俗）
春日之花（文）　春天的花（俗）
泰山之高（文）　泰山的高（俗）
黃何之遠（文）　黃河的遠（俗）

【之】作代名字用者　例如
之數者（文）　這幾樣（俗）
余事某代之矣（文）　我的事另一人替我辦了（俗）
伊事余代之辦妥（文）　他的事我替他辦好（俗）

【之】作去字用者　例如
子之武城（文）　孔子去到武城的地方（俗）
計無復之（文）　再打算不下去（俗）

【乎】

【乎】俗作麼字用者　例如
可以人而不如鳥乎（文）　人那麼可以並鳥都比不上麼（俗）

【乎】俗作呀字用者　例如
嗟乎此人殆矣（文）　暧呀這個人將要死了（俗）

【乎】俗作哪字用者　例如
天乎　命乎（文）　天哪　命哪（俗）

【哉】

【哉】俗作麼字用者　例如
可不勉哉（文）　可以不勉勵麼（俗）

【哉】俗作呀字用者　例如
爽哉秋氣（文）　涼爽呀秋氣（俗）

【哉】俗作罷字用者　例如
無乃太滯哉（文）　別是太滯了罷（俗）

【哉】俗作呢字用者　例如
孰謂不薄哉（文）　誰說不薄呢（俗）
四海黎民將何仰哉（文）　四海百姓將來有什麼盼望呢（俗）

【耶】古用邪

【耶】俗作麼字用者　例如
非子也耶（文）　不是你麼（俗）
豈非幸事耶（文）　豈不是幸事麼（俗）

【耶】俗作呢字用者　例如
是耶非耶（文）　是不是呢（俗）

【歟】古同與

【歟】俗作麼字用者　例如
然歟（文）　是麼（俗）

【歟】俗作啊字用者　例如
聲音不足於耳歟（文）　聽的聲兒於你的耳朵不够啊（俗）

【歟】俗作哪字用者　例如
孝弟也者其爲仁之本歟（文）　孝弟呀他是仁德的根本哪（俗）

【諸】

【諸】俗作麼字用者　例如
以羊易之不識有諸（文）　拿羊換牛的事情不知道有麼（俗）

【諸】俗作呢字用者　例如
盍去諸（文）　何不去呢（俗）

此【諸】字雖作麼字呢字解，但與乎，哉，耶，歟等字，又微有不同，即解爲俗語那個亦無不可通，

【諸】俗作那些字用者　例如
諸端（文）　那些樣子（俗）
諸事（文）　那些事情（俗）
諸人（文）　那些人們（俗）
諸地（文）　那些地方（俗）

乎，哉，耶，歟，諸五字，同屬疑詞，但乎字力最重，哉字較輕，耶字更輕，歟諸二字最輕，

【者】

【者】作人字用者　例如
學者（文）　爲學的人（俗）
儒者（文）　學而有成的人（俗）
知者（文）　有知識的人（俗）
仁者（文）　有仁德的人（俗）

【者】作時字用者　例如
昔者（文）　從前的時候（俗）
今者（文）　現在的時候（俗）

【者】作事物等字用者　例如
之數者（文）　這幾樣事情或這幾樣物件（俗）

【者】俗作的字用者　例如
其所以摧敗零落者乃一氣之餘烈也（文）　他所以把樹木吹壞的緣故却是那一種秋氣的烈害呀

（未完）

困頓懵悸支離之人在夏季必較冬季爲多是故普通所謂補宜冬不宜夏實誤也蓋其實在情形適得其反血液因暑熱而衰薄體力因暑熱而減退其需要進補以增進血液恢復體力實較他時爲尤切此所以世界馳名補血健腦良藥韋廉士醫生紅色補丸在終歲炎熱之緬甸暹羅蘇門答拉錫蘭馬來亞諸熱帶地方備受歡迎也下錄緬甸許安邦君之言即其一証也許君係緬甸瓦城八十四條街機器廠主人其來書云（余因天氣炎熱致血虧腦衰頭暈體倦飲食少進夜眠不寧時或臥病牀第難以起行服藥多種鮮有效驗最後試服韋廉士醫生紅色補丸情形日趨良好不久即告痊愈現已十分健康矣感謝感謝）不論是因天熱或因過度勞力勞心或由於起居無節而血液衰薄而身體不健但服韋廉士醫生紅色補丸定多裨益凡血虛腦弱胃呆失眠早老心跳神經痛瘋濕痛瘋疾脚氣久病之後身體虛弱及婦人女子特症以及其他由血虧腦衰而起之各疾此丸均已屢試屢驗矣各藥房皆有出售或逕向上海江西路四五一號韋廉士醫生藥局函購每瓶大洋一元五角六瓶八元郵力在內

勿患頭痛　紐祿豐能速止之

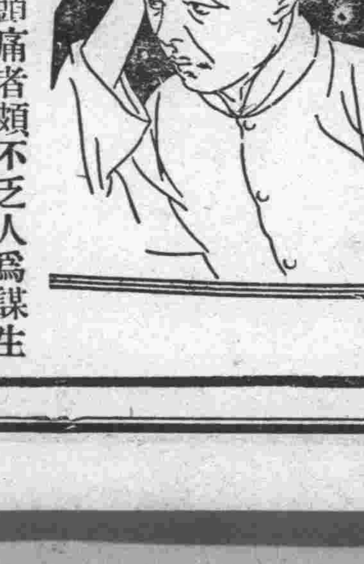

天氣炎熱患頭痛者頗不乏人爲謀生而冒暑工作因日光強烈而眼目受傷斯固爲其重要原因惟睡眠不寧起居無節亦每能招致之但不論頭痛之原因爲何紐祿豐均能速止之良以此藥乃集止痛醫學之大成故能止頭痛於數分鐘間也下錄江蘇江陰福泰森協記行韓寅壽君之一例大足証明此新式止痛藥之良效也韓君書云（鄙人近患頭痛精神大受痛苦後服紐祿豐二片約五分鐘頭即不痛矣）請置備紐祿豐則偶患頭痛或其他神經肌肉疼痛即可免受謂無之痛苦矣因此藥片對于諸般痛楚奏效均一樣靈速也

紐祿豐各藥房皆有出售每瓶大洋二角或向上海江西路四五一號韋廉士醫生藥局購備一次購五瓶者大洋一元郵力取五滿瓶者每瓶二角郵力加

天津 盛錫福帽莊

華北獨家經理 上海美康皮絨呢帽

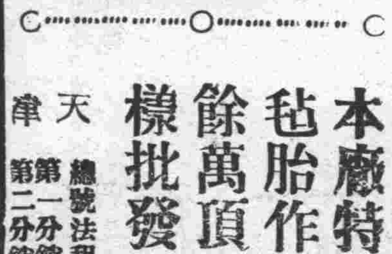

本廠特用最高羊羢新式機器製造毡胎作成各種最新式（經濟美觀）毡帽貳拾餘萬頂今更求精日晒潮濕永不走樣批發零售特別價廉

天津總號法租界天增里南　第一分銷處天祥市場　第二分銷處梨棧大街……南京發行所—太平路　北平分銷處—西單大街

天津法界梨棧大街 興源票行 順興票行

匯費加一角三分五厘免

上海銀行汪蘇幼先生得 【又連仲】【十六期】黃河獎券 頭獎三獎 誌禧 一七一二 一六八五 千洋得 五百元整 上海銀行汪幼蘇先生得

發財最近速購（十七期）黃河獎券（每張洋一元）【九月十五開】雙頭獎各得二萬元

廿七期新票速購 航空獎券 頭獎廿五萬 【每張十元】【每條一元】（十月二日）

（買帽滿二元）（贈送航空獎）（券分印小條）（一條有得五）（百元之希望）

法界新開 布路洋行 印度綢莊 新貨齊全定價底廉 法租界交通旅館旁

德盛洋行 英租界海大道花園對過 電話二零三四四號

新運到大批色麗新穎的男女大衣呢料西服呢料並有做成男女大衣西服套衣無不工精式美綢緞布疋花色翻新各貨定價特別低廉 各界諸君惠顧無任歡迎

法租界 致美齋飯莊 樓上電話三局二四〇二

並設新式禮堂，結婚不收堂費，包辦壽筵席，價目非常從廉，屋宇空氣暢爽，秋令適宜衛生，

本市新聞

特一分局破獲 驚人綁架案 行搶並撕肉票
劉鐵山家道小康被匪覬覦 四匪深夜作案二匪首成擒
北大關昨亦捕獲票匪

天津縣屬光山村，日前（十一日）晚十時，發生綁票案，匪徒因官警追勦過緊，於途中將肉票勒死活埋，竄入市區，但卒經公安第六分局二所所長徐俊聲，巡官周靜峰，督飭長警奮勇擒獲，事主屍體亦經掘出，報驗後即可掩埋，茲分誌其經過詳情如下，

（設藏）（海盜）天津縣南鄉光山村，（距城二十里）住有農民王鐵山，年五十餘歲，種菜園子為生，家道小康，最近新收大葱等蔬菜甚多，堆積兩大垛，約值千餘元，因無相當購主，尚未售出，不料竟以此惹起匪徒之覬覦，王之鄰村人，住有張成祥者，素不務正業，專與匪人勾結，並與蘇密戰區保安隊多所相識，綁架槍掠，無所不為，因垂涎王擁有資產，當於本月初密赴戰區第二大隊第五中隊，將經過秘密報告隊中隊長之奸張興德，計議下手綁架之策

（密議）（綁架）張興德，固一兵而匪者也，聞訊立率隊兵李茂山，於十一日乘車來津，寄寓於日租界大同公寓九號，聞時由張成祥代為邀集匪徒，王佩臣及一劉姓加入綁票，以免人少勢孤，事後張復帶回公寓內，居住之買三爺，借得自來得手槍兩支，子彈二百粒，布置既妥，除留張興德在公寓守候外，當晚八時許，即由張成祥與李茂山，各藏手槍，帶同王劉二匪，按預定計劃，同時出發，逕奔前光山村，

（窮途）（撕票）比經到達，時已十左右，夜色昏黑，寂然無人，當由王佩臣，首先跳牆進院，開門放入匪衆，挨室搜索，當場搶得票洋十元，棉被兩床，遂即用破布將王鐵山耳目朦蔽，架起擁出，沿鐵道向南逃竄，匪去後後事主急報告該管縣公安局官警，偕同村民跟踪追緝，匪徒見事不佳、一時情急，行抵相距光山村約五里許學地東漫窪內，適當地有昔日作戰挖掘之臨時戰壕，積水沒脛，匪衆竟將事主用腰帶緊勒咽喉，以券握土活埋於水泥之中，分途逃竄，

（一匪）（成擒）就中張成祥李茂山二匪，於倉惶中，奔至市公安第六分局界內北樓村，該村十八號住有李東升，與張索識，當由張匪提議，入內暫避，不料正在叩門，適逢該管六分局巡邏官警、當趨前盤問，此際張匪手槍業已於中途拋棄，只得束手成擒，李匪槍仍在手，因開槍拒捕，幸黑暗中目標不清，未致傷人，官警亦未窮追，

（夥匪）（落網）李既漏網，乃輾轉逃至特一區芝罘莊路麵包胡同：時已晨二時十分，適與特一分局二所巡邏警士李恩桐巧遇、李警士以該匪遍體泥水，深夜奔走，諸多可疑，當高喝止步，李匪以為事洩，返身逃竄，李警士遂狂鳴警笛，隨後尾追，行抵營盤路前，該處置崗警士王鳳鳴，兜頭欄截，李匪見進退無路，仍伸手掏槍意圖開放，但李王二警士受所長徐俊聲巡官周靜峰之訓導，皆異常機智，未待該匪掙扎，卽趨前奮勇捕獲，並奪得自來得手槍一支，子彈九十九粒。

（供認）（不諱）匪人帶所後，特一分局長黃守中，特偕督察主任親臨研訊，據該匪李茂山，供稱一名姜長，（年二十七歲，河南人），一訊而服，當時特電知該管六分局查詢捕獲張匪之經過，時張匪以未獲贓証，尚一味狡展，至此始全部承認，遂由該分局將李東升緝獲．同時在北樓村將張匪拋棄之手槍一支，子彈八十餘粒，一併起獲，並用電話報告公安局，局方得訊當派偵緝總隊長楊恩華暨外勤組長，偕同特一分局二所所長徐俊聲，巡官周靜峯王雪樵，長警張德發，施廣德等，並六分局韓分局長·於晨七時乘鐵甲車，帶同張李二匪，同赴學地東尋覓埋屍地點，

（肉票）（慘狀）結果經同巡官在土壕內，發現王鐵山屍體，見該屍身穿小白褂，藍單褲，赤足青布鞋，頭部有腰帶勒痕一道，胸凹腹凸鼻口流血．頭南腳北葬埋，於水廠狀慘不忍睹，當由周巡官代為拍照存案，因埋屍地點，係在縣公安局界內，當由市公安警官警，通知該管縣公安局派警通知死者家屬，並飭地方報請法院派員檢驗，至案中之關係人犯張德興，賈三爺，王佩臣劉某等，刻正由市縣當局照會日警署協同踊緝云，

（北大）（關前）任邱縣白塔村，住有農民周維漢，年二十二歲，與弟齡子，因經濟所迫投身匪股

中，去歲七月間，匪熱合謀綁架該縣南關外富戶王壽，因勒索未遂，竟將王大卸八塊．旋逃逃，事後經該縣政府將周黔子等捕獲，只周維漢漏網，懸賞一千元捉拿，周逃脫後，即來津在南門外萬德莊同義里二號匿居，以業小販為生，近有任邱縣第五分局警士陳翼飛．任大胡同　華賓館，因事來津，昨行至北大關．巧與周某相遇，正擬向前捉捕，周見狀向北逃跑，時三分局警士耿俊峰，值圍橋北爽園前，開聲截堵，該匪情急，竟然拒捕動武，將該警鼻部打破，時高警士亦赶到協助，將該匪捕獲，綁赴公安局訊辦云，

南運疏委會
補助費問題 尚待磋商
濟安原允担任維持會經費 但會方尚未接受此項條件 馬紀等委員現尚繼續進行

河北省南運河下游疏濬委員會，於昨（十二日）下午召開第十九次常務會議，紀錄．出席者李廷玉，馬彥翀，李吟秋，凌勉之，紀華，等數人、主席李廷玉，紀錄陳文彥，茲將議決案列後，

▽報告事項

一，本會於八月二十七日，奉冀察政務委員會令飭運署續撥之經費，五萬九千零九十六元，因須向省銀行息借，該行以本會上次借款三十萬元，運署尚未撥還分文，必須運署撥還一部時，始允續借，面運署又值前後任交接，不能即發，迭經會計主任韓同甲，儘力磋商，運署方於昨日將前欵撥付省銀行一部，此次借欵合同，約今日即可成立，

▽討論事項

一，本會前函濟安自來水公司，補助經費一節，刻正由馬紀兩委員興該公司磋商補助辦法，擬請馬紀兩委員將最近交涉經過情形，詳為報告，由會討論，公決

議決紀委員報告上次會議，繼續磋商，副本席與該公司董事慮開瑗接洽，並以個人意見；暫定一萬元為補助標準，但無論何方，如不同意時，此議即作罷論，旋晤馬委員彥翀，謂該公司託人接洽，情願担任本會將來改組之維持會經費，囑本席可照此議進行，又據該公司董事慮開瑗談稱，該公司僅願年助維持會經費式千元，如會方不接受，則由慮私入增加五百元，但該公司，為明瞭本會情形起見，要求委派一入入會，即經電詢本會楊處長·據云維持會將來成立輿否，現下尚不能定，綜合以上情形，據本席未便積極進行，復經主席報告，關於濟安自來水公司，交涉協助工款事，本會已據實呈報冀察政務委員會，並函天津市政府，本會既屬委員制，對於會務，本席未便檀專，開於此事，暫時尚難決定，仍請李紀兩委員·與馬委員磋商，俟下次再行公決，至今日報載本會已接受濟安自來水公司協助維持會經費事，記載失實，應由會致函各報，請予更正·決議通過，至下午四時散會，

山東旅津同鄉會 徵收本年度會費
按章取權利義務均等辦法 中途不納會費者取消資格

山東旅津同鄉會，對於會員會費一項，每年經收一次，而去年各會員中，熱心交費者，固屬不少，遷移離津以及因經濟不裕，不克交納者，所在多有，該會有鑒於此，為體念同鄉困難，特議定先以書面通知，並列表調查，藉收會費，按照會中第二十七條規定，並取權利義務均等辦法，凡中途不納會費者，即消失其會員資格，此種函件業於昨日發出已誌本報，茲悉該會並立有會員部，舉行新舊會費均經會員部經收再交會計處入賬，以期整齊而使稽核云，

博物館展覽會 昨日開幕
會期九日隨便參觀

本市市立美術館主辦之世界博物館展覽會，於昨（十二）晨九時開幕，昨日適為星期六日，故下午學界前往參觀者，極為踴躍，展覽之博物包括歐美各國之博物，以瑞士及英國出品為多，在津展覽共九日，至二十日下午五時開幕後，即運往上海繼續展覽，以致全國藝術家鑒賞云，

挑挖廢墻子河 測量完成
最短期內動工

津市西營門外墻子河，早經乾涸作廢，省市兩府，前奉冀察政委會令，以撥市民房國政等建議挑挖引水霜，導入南運河湖水逃沖刺灌田，業經市府令工務局特測量，會同南運河務局籌擬施工方案，已誌前報，茲據市府消息，此項測量工作，昨己完成，對於廢河河身河岸，南運河水位流量，及附近地形，皆有詳細勘查，認為房國政等之建議，確可實施，於附近田園，亦甚有裨益，當即據情呈報市府鑒察，一面仍責成專門人員，精密計算挑挖土方確數，折估工價，俾於最短期間動工，

凶殺
▼少婦被砍九刀 ▼滾賭劉落手指

城內河營後油胡同十三號．住有侯馬氏，年三十三歲，易縣人，素與院鄰張王氏又挾嫌，時常爭吵，昨晨又因細故，發生衝突，二婦扭打一團，張王氏之夫張鳳岐，加入戰圍，一時情急，抄起菜刀、將侯氏頭部頭頂後海，剁有九刀，均長一二寸，深五分，暈死在地，經警赶到，將兇手捕獲，奪過菜刀，同時醫傷人抬赴一分局，費局醫張寶山診治後，轉送法院訊辦云、

【又訊】南市高家大院，住有夏萬鈴拉車為生，昨午與同夥郭玉

，因賭竹牌發生爭執，二人爭打一團，夏某一時情急，操起菜刀將郭無名指及小指砍折，僅連皮肉．痛死在地，經警赶到救甦帶歸分局，經局醫張寶山醫治後，解送法院訊辦云，

李紹曾案
地檢處予以不起訴處分

永興洋行前經理李紹曾，在地方法院檢察處，被訴侵佔一案，曾經數度關庭調查，現經人調解，己竟和解，告訴人向地檢處撤消告訴，李紹曾覓保外出，現地檢處巳予以不起訴處分云，

來函照登

查本日貴報載，本會巳接受濟安自來水公司協助善後維持會經費事，記載與事實不符，以維持會能否成立，尚未確定，接受協助經費，自與事實距離甚遠，相應函請予以更正，以杜僞傳，至紉公誼此致大中時報社，河北省南運河下游疏濬委員會啟·九月十二日，

車站紀事

十一日

劉翼飛由津下午快車去北平

何豐林吳大業均由北平下午快車來津

李廷玉由北平晚通車來津

十二日

張廷諤朱有濟張夢熊錢壽鼎均由津早快車去北平

劉瑞恒由浦口上午平滬通車去北平

王揖唐張璧李翰華倪道杰均由北平上午快車來津

輪船出口

盛京輪九月十三開烟申

海口輪九月十二開港粵

法租界長發棧報告

一三一一台

上午九時至一時

最新京劇唱片商業介紹

張岐山說唱劉公案

馬寶山說唱包公案

胡亮環女士講演

張臣壽侯一臣相聲

馬增芬說唱呼家傳

最新京劇唱片商業介紹

下午一時至晚九時

最新唱片商業介紹

王佩臣鐵片大鼓

曾振庭八角鼓

陳子貞廣闊泉相聲

市政府第五衛生區演講

中原遊藝場遊藝

石慧如八角鼓

國風國劇社社員清唱

最新京劇唱片商業介紹

陳子貞廣闊泉相聲

最新唱片商業介紹

九時至夜二時

報告米糧行市

潘月蓉西河大鼓

中原遊藝場屋頂遊藝

馬寶山說唱施公案

報預明日節目

謹防假冒

克淋

△是撲殺淋菌的鐵軍▽

△是剿滅淋毒先鋒的▽

勿要誤服本齋驗方專治五淋白濁魚口便毒下疳

小便腫痛楊梅入骨升天審地瘍疥週身潰爛花柳

眞厲害

敢保痔漏除根

痔瘡原由久坐勤勞頓食辛辣色慾過度好生悶氣濕熱傷於臟腑大腸瘀血瘀氣燥熱濕毒流注肛門凝聚不散發起腫痛刺痒或生小肉疙瘩破了流膿流黃水流血日久長管瘡口收破不定肛時痛時止致脫下血不犯時好人一犯了疼痛難忍動轉難行如廢人矣經各醫生診治無效

一位廣東父親
對於嬰孩自己藥片之讚美

上面所刋小兒係健身其父羅卓雲君有子若斯誠堪慶賀無怪其喜不自勝也惟此孩能享如此良好健康嬰孩自己藥片與有大力焉此乃羅君所慨然自承欣然讚美者也羅君近自其廣東廣州惠愛中路壬癸坊二十八號來書云一小兒志廣現年二歲因先天不足加之喂養失宜致面黃肌瘦啼哭無常服藥多種未有效驗後由友人周君之勸投以嬰孩自己藥片果然效驗非常志廣不惟病狀獲痊抑且強壯喜樂與前判若兩人其能享此良好健康者當自永不忘嬰孩自己藥片之功也此外嬰孩自己藥片担保絕對純潔不含有害及各級齡兒童服之莫不安全熱有治嬰兒風痰積便秘泄瀉腹痛發熱嘔吐傷食逆厥以及出牙各症各藥房皆有出售或向上海江西路四十一號韋廉士醫生藥局郵購每瓶大洋七角五分六瓶三元九角

天津

春發泰 機器鐵工廠

電話：六局一三一一號

並無分號

地址：河北三條石東口路南

只此一家

本號經售合信洋行柴油發動機

輕便汽車火車機器大小水泵水電磨電羅麪皮機造胰子機器火柴機器切面機新式郵包榨各種榨油機器小部份每日能出油三四百斤大部份每日能出油八九千斤軋水改良機每天人力灌四十餘畝以上各類機器均管使用如不能使用本號担負責任如蒙賜顧請駕臨敝廠面議無任歡迎用後試之方知言之不謬也

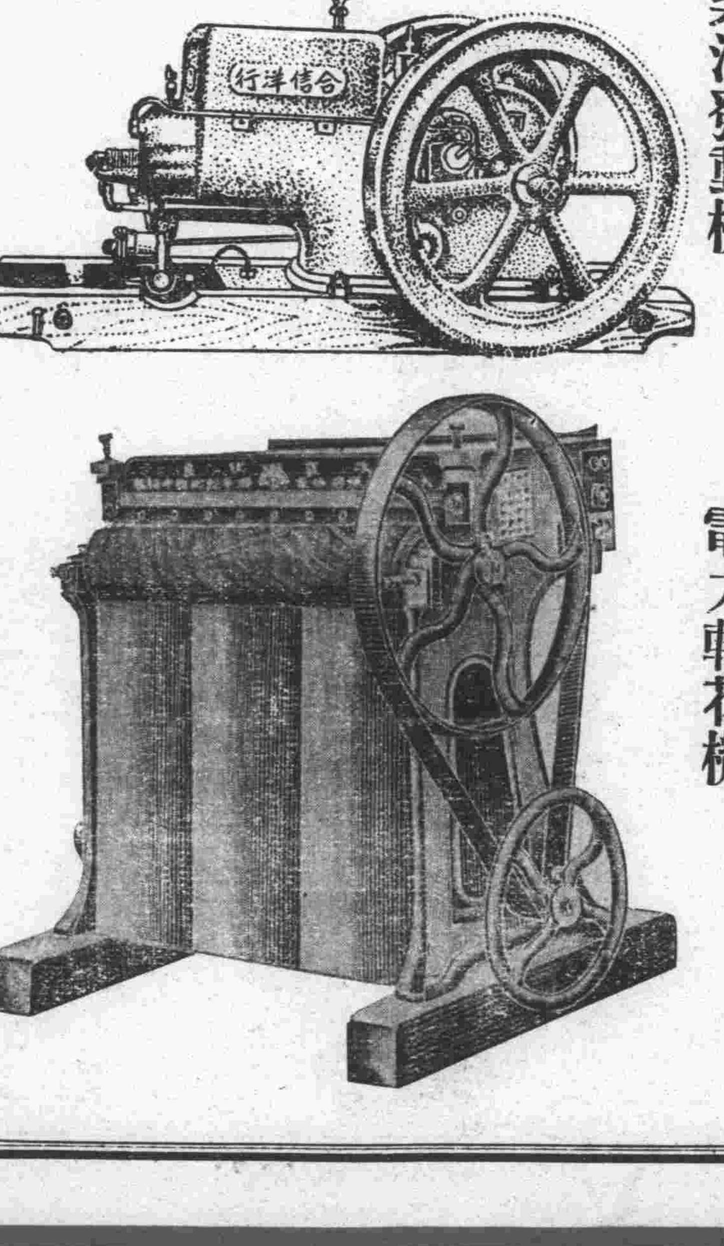

HH 柴油發動機

本廠專造最新式電力軋花機高三尺半長三尺六每人可能看機三架每架能出棉花一千餘斤比人力軋車每百斤多出棉花十餘兩子棉今由外洋購來大小馬力之黑油機多種機器燃料經濟每馬力一句鐘燃油四兩無論男女均能使用一個馬力可帶動電力軋花機一架本廠所出各種鐵木棉花榨歷行各省二十餘載精又求精現又發明各種改良大鐵榨材料堅固使用靈便價目從廉每晝夜可榨棉花三百餘包以及鍋爐

電力軋花機

義商運動場
（義租界花園旁）

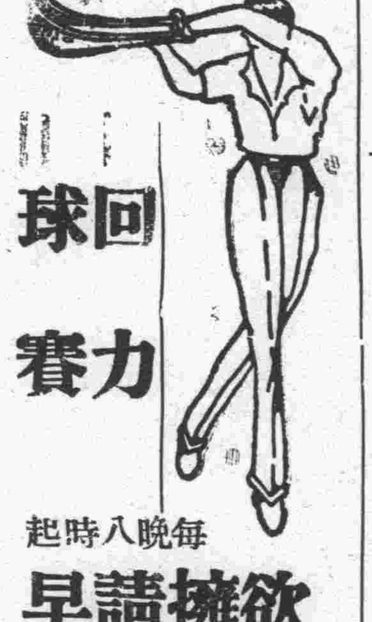

回力賽

每晚八時起

欲免擁擠請早駕臨

輪子的福

蘇金加雷利　吉拉

遊藝場，是津市最有興趣之遊藝場，內部設備完善，彩金豐富，（每一角之票，可得十一倍之多，）對於遊賞，不但能使君倍增興趣，兼試君之運，務望諸君前往一觀，無任歡迎，門票每位二角，

本場謹啟

義租界河沿十二號

酒色過度不良嗜好

快服北平恆山堂

神丹妙藥

參歸鹿茸丸

立即除根

天津發行所東門內楊家大門十號

代售處

東門外東順台鮮貨莊

法界泰康南門

漢宮秋鮮貨莊

特一區蘇州路

廣生祥洋貨莊

經濟

滬標金下落　津市足金平疲

【上海十二日電】標金以英金回落，人心回萎，早市開盤一千一百二十四元九角，次盤大價二十四元六角，旋迂迴於二十四元四五角之間，繼稍下落，由二十四元四角折至低價二十四元，嗣升一二角，午收盤一千一百二十四元一角，落七角，下午休市，

昨日本市足金行市，早市開盤一百一十三元八角五，收盤一百一十三元八角二五，落二分五，下午未開，

銀價持平

【倫敦十一日電】大條銀價未更，計十九便士五，

【紐約十一日電】銀塊仍平，計合美金四角四分七五，

【蒙特里十一日電】銀價升三分，九月份四四・七五，十二月份四四・七五，

【孟買十一日電】銀價落四安那，現貨四十八羅比〇六安那，近期四十八羅比〇七安那，遠期四十八羅比〇八安那，

平衡稅

【上海十二日電】中央銀行公佈，平衡稅率，按英匯一先令二便士五計算，折合百分之二・二五，

英金回跌

【倫敦十一日電】英國金塊行市，開六鎊十七先令六便士五，較十日落一便士，

美股下落

【紐約十一日電】美國鋼鐵股票行市，開七十一元五，較十日落七五，

麵粉平靜

昨日本市河壩麵粉尚平，銷申洋粉三萬六千包，津粉九千包，申粉綠兵船三元二角一五，綠炮車三元二角，綠獅子三元一角，綠鹿桃三元一角，綠牡丹三元二角，綠八鐘三元，綠雙馬三元二角，紅牡丹三元〇二，紅汽車二元七角五，紅財神二元七

美麥上漲

【支加哥十一日電】小麥開一一二・六二五，較十日升一・一二五，

銅元回增

昨日本市銅元行市，電車公司掛牌四百九十枚，市面折合四百八十八枚，

上海外匯

【上海十二日電】滬市外匯平定，開盤倫敦十四便士三一二五，近期十四便士二八一二五，遠期十四便士二五，紐約三十元一八七五，近期三十元一二五，遠期三十元〇六二五，日本一百〇二元一二五，近期一百〇二元，遠期一百〇一元八七五，巴黎四法郎五十九生丁五，收盤倫敦十四便士三一二五，近期十四便士二八一二五，遠期十四便士五，紐約三十元一八七五，近期三十元〇六二五，遠期三十元，日本一百〇二元二五，近期一百〇二元三七五，遠期一百〇二元一二五，巴黎四法郎五十八生丁，

海外匯市

【倫敦十一日電】紐約五元〇五分八七五，上海一先令二便士八一二五，日本一先令二便士〇六二五，柏林十二馬克五八，巴黎七十六法郎八十四生丁，香港一先令二便士八七五

【紐約十一日電】倫敦五元〇五分九六八七五，上海三十元二角二，日本二十九元六一，柏林四角〇二三，巴黎六分五八八七五，義國七分八六二五，瑞士三角二分九三，

【孟買十日電】倫敦一先令六便士〇九三七五，紐約二百六十二羅比三七五，日本七十七羅比六二五，

【香港十二日電】倫敦一先令二便士七八一二五，紐約三十一元一二五，日本一百〇五元，上海一百〇三元九七五，

本市外匯

昨日本市外匯仍平，掛牌行市，倫敦十四便士三一二五，紐約三十元一二五，日本一百〇一元七五，柏林七十三馬克，巴黎四法郎五十八生丁，銀行進價，四個月期出口信匯，倫敦十四便士四三七五，紐約三十元四三七五，巴黎四法郎八十二生丁，日本（三十日期）一百〇三元七五，

美法	六五八八七五
美意	七八六二五
美日	二九六一
美中	三〇二二
美棉	一一五五
英港	一二七八一二五
申港	一〇三二五
日港	一〇五一二五
美港	三一一二五
連鈔	一〇〇
連申	一〇二三
正金	一〇二五
朝鮮	一〇二五
關金	二二二〇
	二三四〇

滬拆息回低

【上海十二日電】滬拆息開九分，與十一日落一分，

各處行情

孟買	四八〇六
孟買	四八〇七
孟買	四八〇八
倫敦銀現	一九五
倫敦銀期	一九五
倫敦金塊	六一七六五
英法匯水	七六八四
英德	一二五八
英意	六四二五
英中	一二八七五
英港	一二八七五
英日	一二〇六二五
英美	五〇五八七五
鋼鐵	七一五
美銅	三二六二五
美英	五〇五九六八七五
美德	四〇二三

倫敦中國金債

【倫敦十一日電】中國政府發行金債券，在倫敦市場行市如次，

民二善後借款英發債票	九二・五
津浦路英發債票	五〇
津浦路英補發債票	四七・五
中法實業美金債票	九四・七五
湖廣路英發債票	五四
河南鐵路債票	六五
隴海路債票	二九・五
滬寧路債票	七八・五
京奉路債票	九四・五
克利斯浦債票	八二

本市行情

中國銀行股票	七三
交通銀行	七〇二五
鹽業銀行	九一
金城銀行	八〇
大陸銀行	七八
中國實業	二二
啟新股票	四五
啟新債票	七二五
津自來水	一七一
北平飯店	一〇〇五

上海匯市

△英匯

	賣價	買價
九月份	一二三一二五	一二三四三七五
十月份	一二二八一二五	一二三一二五
十一月份	一二二五	一二二八一二五

△美匯

	賣價	買價
九月份	三〇一八七五	三〇二五
十月份	三〇一二五	三〇一八七五
十一月份	三〇〇六二五	三〇一二五

△東匯

	賣價	買價
九月份	一〇二一二五	一〇二三七五
十月份	一〇二	一〇二二五
十一月份	一〇一八七五	一〇二一二五

金票

中興公司	一二〇
久大公司	六八五
開灤公司	五一五
灤州礦地	二二
永利公司	六七
耀華公司	七八
美票	三二八
美金	二八二
英金	二八一
俄金	二八二
日金	二七六
龍鳳	一三一
輔幣	一三一
小洋	一二二

	開	大	小	收
上午	九七九五	九七九五	九七八五	九七八五

統一公債

債名	戊種	丁種	丙種	乙種	甲種	九六公債	戊種	丁種	丙種	乙種	甲種	九六公債
九月份 前場	六〇八〇	六一七〇	六一七〇	六五〇〇	六八〇〇	九七五	六〇九〇	六一七〇	六八〇	六四九五	六八六〇	九七五
十月份 前場	六〇八五	六一七〇	六一六〇	六四九五	六八四〇	九八〇	六〇八五	六一七〇	六一六五	六四九五	六八三〇	九九五
九月份 後場	六〇九五	六一九〇	六一五五	六八〇〇	六八六〇	九八〇	六一〇〇	六一九〇	六一七〇	六五一〇	六八六五	九七五
十月份 後場	六〇九五	六一八〇	六一六五	六五〇〇	六八四五	九八五	六〇九五	六一八五	六一六五	六四九五	六八五〇	九八五

天津 物華樓金銀珠寶店

珠寶鑽石金銀首飾器皿禮品

貨真價廉成色十足樣式新奇

總店 日租界旭街新明大戲院對過 電話二零五二八

支店 法租界國泰戲院左首 電話二三三三七

最時髦的待客佳品 莫勝於

明星上等汽水

他有消暑止渴的能力解酒化食的功効

經衛生署的化驗有念餘年的歷史

廠址天津大義租界　電話四零零三四

三連綢緞莊

特別大減價

敝號爲便利主顧起見特在南市華樓對過設立三連號第一支店擇於陰曆七月廿五日開張屆期請主顧駕臨參觀

加寬市漂白每元一丈八尺

斜紋條府綢每尺五分六

純毛禮服呢鞋面每雙二角八

大批高條紡綢每尺七分

全色條絲光縐每尺一角二分五

總店 北馬路官銀號西 電話二一六七九

總經理張春榮

清眞增興德羊肉莊　開設南市東興大街

南場圍羊處電話五局二百二十號

敝號開設以來於茲三十餘載所賣湯面餃向用純粹羊肉眞正北口廟羊肉素蒙主顧所贊賞敝號爲報答主顧起見現由北平聘來名師專做五香燒羊肉不特鮮美適口且做法極潔淨實爲津市獨創愛食羊肉諸君請速來嘗試方知言之不謬也

電話二二〇六八　日界二一〇七四

天津萬全堂參茸藥莊

沉香化鬱九寶丹　男婦七情六鬱觸怒傷肝週身串痛等症服後立見神效　每付二角　打二元

參桂鹿茸丸主治　男婦氣血衰微身體多病能扶元氣壯筋骨有回生之功　每付二角四　打二元四

店址 天津……總店估衣街中間……第一支店日界梨棧大街……第二支店法租界泰康商場內……第三支店英租界小白樓　謹啟

（震記）華淸池澡塘優待劵大減價並營業時間廣告

本池自開幕以來，設備完善，空氣流通，早爲各界所讚許，承惠顧諸君，頻賜賁臨，不勝榮幸，現又將所用浴衣手巾更換一料，經過消毒手續，以期適合於衞生「每日定上午五時半開始營業」所售各樓優待劵，分別減價，以酬惠顧諸君之雅意，恐未週知，特此通告，頭二層樓優待劵每本二十張減售五角，三層樓優待劵每本十張減售四元、三樓另設女澡堂，士耳其蒸汽浴室，又設電氣洗衣房，只須一二小時，即洗淨熨乾，爲便利顧客，特此一併奉告，尙希各界注意是幸，

地址法界二十六號路勸業場隔壁

電話 頭樓 二局二一一二八　二樓 二局二五七零　三樓 二局零一七九

天津北門東　聚興和隆記藥莊

飲片純潔　貨高價廉

炮製精良　湯劑飲片　丸散膏丹　購去比較　各種露酒

零售批發均按核算

電話二局二八二六

君被灼乎

一年當中人們被灼的機會在夏季比在任何時候爲多此時也灶火燭火以及吸烟之洋火固易灼傷身體而此外還加日火日在冬季雖甚可愛但此時如曝晒過久皮膚即有被其灼傷之虞假使皮膚被日灼傷治以如意膏其效亦猶其治理他種灼傷之有效也此膏清凉滋潤迅速收功但見暴露之肢體發赤立搽此膏自免皮膚起泡脫落之虞矣如意膏既具舊式盛行藥膏之長復經現代科學之改良益增故爲灼傷燙傷跌損蚊吶蟲螫熱癤濕疹疥癬頭瘡足瘡面疹膿瘡等症之外治無上上品　各藥房皆有出售或逕向上海西江路四五一號韋廉士醫生藥局函購每盒七角六盒三元五角郵力不取

中國雙妹老牌化粧品首創第壹家

銀兩聲明廣告

啟者本公司所分設南北省及外埠之各枝行均無權以本公司名義在外賒取貨物揭借欵項及與銀行銀號或錢莊立摺以銀兩往來等事因各枝行所有應沽之貨物統由香港總行供給而枝行日用所需亦俱發現欵交易之故也至於揭借欵項之簽押權祇有總行之　馮君福田　馮君偉成　梁君應權三位執行而已否則一概無效計枝行所有之圖章亦不過係收貨項現欵收貨項匯欵收貨項担保銀信及蓋發貨單所用而已實向來不設揭借銀兩之圖章也倘有以銀兩輕信各枝行無論其經手人爲該行之司事或平當夥伴俱屬個人之私交易概與本公司無涉縱以本公司名義或蓋該枝行圖章立單揭借或担保等件均作無效還有各埠之平常代理或總代理尤非本公司資本所做之生意如有與人銀兩轇轕則與本公司更無關繫焉先此登報聲明以免後論

香港 廣生行有限公司 總行啟

本報徵稿

本報爲增進讀者興趣起見，採登一切文字，體裁不拘、要以短小雋穎，雅俗共賞者爲佳，不登之稿，凡附有郵票地址者，即行寄回，惟本報採登各大作家稿件，係以文會友性質，恕無酬贈

故宮盜寶

南華子曰，竊鈎者誅，竊國者侯，侯之門，仁義存，證之今日猶信，均是人也，均是事也，在偉人爲之則爲公開，一似分所當然，在小人爲之則爲犯法，一似罪不可逭，故宮盜寶案其一也，當溥儀遜位，共和告成，以孺子無罪，故有優待之條，然歷代古物，原爲國家所有，不應歸私人藏蓄，鑄成大錯，遂遺禍根，盜案因之而起，一而再再而三，古物精英，其餘幾何，第以一盜爲當局偉人，照例應勿庸議，二盜爲大學校長，亦可模糊過去，三盜地位卑賤，以小人之事，而犯國家之器，自知罪在不赦，此趙伯岩所以死有餘辜也，或曰，趙犯監守自盜，罪有應得，斯言勿乃長盜賊之風，殊不知趙犯畏罪自殺，尚有羞惡之心，較彼盜而視爲當然，仍大出其風頭，靦不知耻者爲何如，且上行下效之謂風，使無前二次之大盜，爲厲之階，則此次小盜，又何從而效尤哉，

現代情侶

看他弄玉携簫史　不羨鴛鴦只羨仙

古史稱秦穆公之女弄玉，好吹簫，有仙人簫史者，携之上升，時人羨之，今日摩登男女，携手同行，神仙不啻也，試看馬路上，男女同行，都是左膊臂挽着右膊臂，相依相偎着，一股親熱的樣兒，是儘也不避眼生人的，衛道之士，對於這種反男女授受不親的摩登行爲，視作爲世風日下，可是摩登的士女們，却自命爲是『情侶』，

在暑期中，是情侶們最活躍的時期，偶然踏進公園去，在林子裏，在小池邊，在甚麽所在，都擠滿着一對對，一雙雙的男女，那便是情侶，在游泳池和海濱浴塲裏的池子邊，沙灘上，彩綢陽傘的下面，都擠滿着一對對，一雙雙男女，那自然也是情侶，在備有冷氣設備的電影院裏，在最後的幾排座位上，擠滿着一對對，一雙雙的男女，在電影放映着的黑暗的空間中，喁喁地細語着，譃浪地笑着，那便是情侶，在不供應舞女的高等舞塲中，在幽綠的燈光下，擠滿着一對對，一雙雙的男女，臉兒相偎，胸兒相貼，足尖兒對着足尖兒，步着樂調而舞着，其間也儘有不少是情侶，在晚飯後的黃昏中，在光亮的平坦的人行道上，在習習的凉風裏，在一壁說着，一壁笑着，一壁互挽着膊臂兒，緩緩地在散步的情侶，是更多了，『情侶』，竟成了大都市中，最富有詩意一個點綴品，

若說結婚是戀愛的墳墓，那麽，我想情侶時期，該算是戀愛的蓓蕾，在一對對，一雙雙的情侶的臉上，是充滿着天眞而無邪的笑意，心田中的熱情，奔放而流露在情侶們的嘴角上，大家都忘了愛情之外的一切，忘了人世間的一切悲哀與痛苦，每一情侶所感到的，都是『我的心中，只有一個你，你的心中，只有一個我』，

但是，天下無不開放的蓓蕾，所以天下的情侶也一大半都以結婚作結束，還有一小半，便受暴風雨的外力所打擊而摧殘，結婚，是戀愛墳墓，被暴風雨所摧殘的蓓蕾，更是不免於一個悲慘的結局，因此，我祝福着所見的一對對，一雙雙情侶，多多地體味着你們情侶時期中的甜蜜的滋味，情侶時期，實是你們一生戀愛生活的黃金時代，牢牢地抓住着罷，莫放它輕輕地逃掉，○……○

南爐紀聞 附錄（六）（四）

阿計替本末

靖康元年，我已在斡離不帳下二年矣，隨斡離不圍汴京之安上門，斡離不部將鐵斯可紅敗郭京，刀砍郭京左臂落地，可紅縱兵追薄城下，高擧皂旗指揮人渡濠時，安上門之西有別將麋斯亦者，領一軍曰赤伏軍，運皂旗於洞子上，爲城上人所得，殺其人而手執皂旗高聲呼曰，殺了番人也，他處望見皂旗登城，不謂是宋人呼捷，誤認是番人已登城，爭相奔潰，番入見守城兵亂，乘勢上城，東京之陷，笑談間耳，次日斡離不入城，住瑞相寺，命阿計替領軍人打擄，凡得財貝千計，子女十四人，內城尚閉，而虜已登子城住軍矣，又明日子城開，斡離不入子城，住阿育王法堂，粘罕日夕使人會計打擄金寶婦女，

氣節之壞至清末已極

（契菊）

歷代每當換朝之時，必有殉難死節之臣，獨清室之亡，則未嘗一見，當其時一般官吏，大都藉口於贊成共和四字，一可博腦筋新穎之美名，二可免犧牲性命之慘禍，三可獲新國元勳之官階，無氣節之鄙夫，生於彼時，眞可謂莫大之幸運矣，

余非故爲苛論者，試觀共和成立，尙無幾時，而民國爭奪地盤之流，半出前清響應革命之輩，眞心贊成共和者，顧如此乎，謂非投機取巧，毫無氣節，其誰信之，

顧或者曰，歷代殉難死節之臣，效忠君主，此爲一姓之家奴，不知能爲一姓之忠實家奴，倘不失爲始終如一之士，以比民國之諸大偉人，暮楚朝秦者，相去遠矣，故余以爲氣節之壞，至清末而已極，此誠中國空前未有之阨運也，

古風之感言

（契菊）

讀對梟老人敕刦會第二首中有句云（况復酒池肉林仿殷紂，生靈百萬盡中羹，謨又或鴻文高海內，謨嘉覆詆貽譏評，祇圖眼前虛好看，忘却各省餓殍滿壑盈，主人放胆造大業，他年刦火成刀兵，）這幾句眞是一句一淚，一字一血，稍有人心者，無不感動，即彼專門造孽之大惡魔，如果天良未泯，清夜自思，當必有汗流浹背者，老人此語，苦口婆心，直不啻佛菩薩之現身說法也，願袞袞諸公，一齊洗耳靜聽之，

言情小說 一天津粉黛傳

正定 梁笑今著（四）（七）

第三回　論英雄書生卓識　慕風雅母女多情

文琴一向尙未來過此室，振英此時見表妹自己進來，很是驚異，正待問時，却一眼看見眼圈兒鮮紅，分明是剛哭完的樣子，忙問道，妹妹我怎麽得罪了你，惹你這樣生氣，我該萬死……文琴不等振英說完，急搖玉手道，不是不是，振英說道，莫不是夏老夫子有不好的消息嗎，文琴又搖手道，也不是，振英一想，莫不是鍾小姐病有變化不成，遂又忙問道，想必是鍾小姐有什麽噩耗傳來（可憐振英只恐他人有噩耗傳來，而不知噩耗正爲自己也）文琴小姐說道，也不是鍾小姐的事，乃是關於你我的事……振英一聽，大吃一驚道，我和妹妹有什麽事，快請妹妹說來，文琴未曾開言，先紅了雙頰，繼而吞吞吐吐的將她父親和母親適才拌嘴吵架的事說了一徧，振英這時和文琴由鍾公館回來坐在屋裏，方自欣喜異常，這時忽然聽到這個消息，當時手足冰凉，心中打戰，就好像是萬丈高樓失足，揚子江中翻舟，一陣耳鳴眼花，栽下椅子來，畢竟後事如何，且看下回分解，

三國全劇 桃園義傳奇

△翻新製曲▽　△禁止轉載▽

第四十幕　元龍却敵

（二七四）

一個用長槍，望着屁股扎，那時嚇得我，屎尿一齊撒，誰若打勝了，是個大王八（勳白）哦，這樣說來，你也敗也了（蘭白）敗是敗了，末將可沒吃虧（勳白）我把你們四人，好有一比（蕊薄紀蘭同白）比作何來（勳白）好比梁山上的軍師（蕊薄紀蘭同白）此話怎講（勳白）都是吳用（蕊薄紀蘭同白）元帥有用，爲何也敗了（勳白）只因韓暹楊奉造反，放火燒了大營，並非本帥戰敗，於今諸路人馬，俱已到齊，捨命也要合賊人大戰一場，誰若怯敵，斬首示衆（內喊介勳驚白）哎呀，追兵又來了（跑下回跟下四龍套紀靈拿刀袁術帶劍同上術唱）出離淮南催人馬，一路上，浩蕩蕩，有似長蛇，心兒裏，恨只恨，呂布胆大，最不該，斬使臣，欺負孤家，不覺得，來到了，高山之下，又聽得，耳邊廂，人馬喧譁，叫三軍，擺開陣，停住人馬（龍套應術唱）看看是，那路兵，好把賊拿（四黑套橋蕊雷薄陳紀陳蘭張勳同上白）臣等見駕，馬上不能行禮，望我主恕罪（術白）衆位免禮，但不知卿家此去，征伐徐州，勝敗如何（勳白）主公容禀（唱）未曾開言面帶羞，不由得張勳，兩淚交流，有爲臣，領人馬，龍爭虎鬪，一心裏，擒呂布，大破徐州，不料想，小韓暹，私通賊寇，黑夜間，放大火，起禍根由，只燒得，滿營中，不能相救，只燒得，衆三軍，爛額焦頭，有爲臣，無極奈，領兵逃走，賊呂布，隨後趕，不肯干休（術白）呀呀呸（唱）聽一言，氣得我，渾身發抖，大罵張勳，繡花枕頭，孤命你，領人馬，來征賊寇，誰知你，無能奈，反把人丟，

社會長篇 香雪海

▲敏夫著作：夢青校正▼（禁止轉載）【四六】

續稿未到

大東茶室

是一間廣大的長方形的屋子，白色壁，白色頂，白色燈球，給迷濛在薄霧的月兒似的，可是有着長長兩行例，四葉電扇在頂上打迴旋，把一點座客的皺笑旋混在一起了，這裏百餘張小方桌全被都市中的悠閑份子佔據着，有洋行職員，有地皮挑夫，有大學生，有愛好文藝的青年，有名妓和舞女……有老資格作家，有工程師，有閒閑名媛和交際花，有天藍色的，靠洋台懸着草綠色的窗幔，小方桌的布毯有米色的，也有跟窗幔一樣的草綠色，那麽柔和的色調的，這和古老的什麽「樓」，什麽「園」的品茗處，顯然有着不同的風格和趣味，這種充溢着各式各樣人的動態，不必限資格，不必問身價，祇消懷着一顆悠閑的心，跑進去揀一張桌子坐下，隨便地向招待侍役要一壺紅茶或青茶，接受他一塊冷籍裏拿出的面巾，隨意的擦一擦鼻子或抹一抹手，（未完）

淨土清鐘

△對梟老人敬纂▽

△子元

子元平江崑山人，茅氏子，母柴氏夜夢一佛入門，次日生元，因名佛來，投延祥寺出家，習止觀，定中聞鴉聲大悟，後棲心安養，自號萬事休，逆順境中，未嘗動念，慕廬山遠公蓮社遺風，勸人歸依三寶，受持五戒，念阿彌陀佛五聲，以證五戒，普結淨緣，欲令世人淨五根，得五力出五濁也，乾道二年詔至德壽殿，演說淨土法門，賜號慈照宗主，

讚曰　安養棲心萬事休，五根淨盡五聲求，賜名慈照稱宗主，乾道二年恩渥優，

施送善書啓事

啟者本會施送善書，所存無多，自國歷九月一日起，每份以兩種爲限，俟冬月十九日「叟會開會後，擬公議多印數萬冊，大批施送，屆時再登報聲明，此啟

對梟老人丙子九月一日啟

賽加期三十三第國萬（萬國第三十三期加賽）

日期：九月十二，十三，及十九，二十等日

地點：東局子本馬場

時間：每日午後一時過磅

預告：秋季正賽九月廿六廿七廿八三十等日

津市唯一高尚娛樂

走馬競賽會

今晚舉行十二次表演

澳州良駒著名騎師驚人競賽

會場跑票員代君購票取彩均以制服徽章爲證

每晚八時起賽

交通便利　公共汽車票價　東南城角　西南城角　中原公司　一角

彩金豐富　前日一元贏位得彩金洋一百五十四元三　得彩容易

地址南開馬場

河北　今天兩場　三點　夜場　九點

環球公司出品恐怖科學巨片　卡洛夫主演　有聲對白巨片

X銑

較（科學怪人）更恐怖　較（科學女人）尤離奇

愛的飢渴咬嚙着他的內心　慾的火焰燃燒着他的內體

破宇宙間天地日月之幽秘　操縱全人類生死存亡之威秋

票價前排一角

天華景大戲院

孟麗秋　于雨艷　雙艷　張德發　張春來　張海臣　高靜軒

【早場准演】八本　永慶昇平

【晚場准演】全本　李存孝出世

國泰大戲院　日夜三場　三點　五點半　九點一刻

天地動日月容變色　法國文學大家不朽歷史傑作　囂俄

銀國天才第一情星　馬爾芝　震驚影壇唯一怪傑　貴利勞頓

法文學哀艷合作品　**孤星淚**

天昇電影院　日夜三場

明星公司驚險巨片　**金鋼鑽**

光陸電影院　日夜三場

賈利古柏主演　**富貴浮雲**

光明大戲院　今天三場

仲夏夜之夢

明星電影院　【今日三場】

牧地英雄

丹桂電影院【今天兩場】

百花香

皇宮電影院

莎麗澄波　大傑作　**小將軍**

大光明【電影院】

金蕙湫主演　**無名小姐**

平安電影院

凱弗蘭茜　**白衣觀音**

……五十枝裝原善六……　賬房電話三局二五〇九　聘請南北名師，精作京魯川菜，